

平成27年

5

No.122

2015年5月1日



第15回 あやはし海中ロードレース大会 (4月5日)



- ・第15回あやはし海中ロードレース大会……………P 2
- ・まちの話題…………… P3-4
- ・地名散歩 25…………… P 5
- ・平成27年度うるま市の予算…………… P6-7
- ・公民館だより…………… P 8
- ・としょかんだより…………… P 9
- ・保健師活動一口メモ…………… P 10
- ・現況届の提出について
/ 母子家庭生活支援モデル事業ご案内…………… P 11
- ・平成27年度狂犬病予防集合注射のお知らせ…………… P 12
- ・納税課からのお知らせ…………… P 13
- ・くらしの情報…………… P 14-19
- ・マイナンバーがはじまります…………… P20

第15回あやはし海中ロードレース大会

目標達成

満面の笑みのジョガーたち



【ゲストスターターはHY】

磯のかわりを楽しみながら海中道路を走ろう

今年で第15回目となる同大会が4月5日、与那城総合公園陸上競技場を発着点に開催されました。

当日はあいにくの曇り模様であったものの、次第に太陽が見え始め、参加者約7,850名が海の青に囲まれた自然豊かなコースを駆け抜けました。

また、今年も沿道からは多くのボランティアや地域住民が声援を送り、ジョガーを勇気づけました。



【左:中井 千尋 右:長澤 晃也】

盛岡市からの招待選手も出場

車いすマラソン

今回は初となる車いすデモンストレーションが行われ、11名が出場し、力強い走りでの会場を沸かせました。



【We enjoyed Ayahashi marathon】



【子ども達も頑張りました】



【仲良し2人でゴール!!】



【仲良しメンバーで目標達成】



【家族の応援を受けて完走】



【今年で91歳。完走しました】

まちの話題

まちのイベントや地域的话题をお届けします。



「あした
もっとすきになる
うるま」

4/1 合併10周年 開始式

今年の4月1日をもって市が合併10周年を迎えることを記念し、その開始式が、本庁玄関前で行われました。

開始式では、合併10周年記念のキヤッチフレーズとロゴマークを考案した方々への表彰が行われました。

今年度は合併10周年を記念した様々な事業が予定されており、島袋市長は「市民の融和と一体感を高め、市政のさらなる飛躍の機会とした」と市制発足の節目に当たり決意を述べました。



3/21 高校ボウリング大会 全国制覇

第18回高等学校ボウリング選手権大会が3月21日から岡山県で開催され、6ゲームの合計点を競いあう個人戦において、1,333点をマークした上間僚君（具志川商業高校）が栄えある優勝の栄冠を勝ち取りました。

大会成績の報告を受けた島袋市長は、「大変素晴らしい。今後の更なる活躍を期待しています」と喜びを共有しました。



3/19 地域審議会答申

3月19日、地域の声を行政運営に反映するために設置された具志川、石川、勝連、与那城の各地区の地域審議会から、平成25年度の新市建設計画執行状況について、「概ね適切に執行されている」とそれぞれ答申がありました。

地域審議会は平成26年度をもって終了となりますが、答申書には、これまでの取りまとめとして各地区の意見や要望などを付しており、答申を受けた島袋市長は、「これまで地域審議会に携わって頂いた委員の方々に感謝申し上げます。地域の声を受け止め行政運営に生かしていきたい。」と述べました。



3/27

ぬちまーす贈呈式

学校給食で使用するため、株式会社ぬちまーすより毎月100kgの「ぬちまーす」を、無償で提供していただきましたが、4月より新たに「50kg」増量し、使用する塩の全てをぬちまーすで賄うことが可能となりました。3月27日の贈呈式では、泉川瀬那さん(田場小学校)と上里陽海君(彩橋中学校2年)が市内生徒を代表して高安社長へ感謝の気持ちを伝え、上里君は「世界一のミネラルが含まれており、頭がよくなると言われている」ぬちまーす“をたくさん食べて高校受験に合格したい」と述べました。



4/6

交通事故ゼロを目指して

4月6日から15日にかけて「ひとりでも まもるよやくそく みぎひだり」をスローガンに10日間実施された「春の交通安全全県民運動うるま地区」の出発式が市役所で行われました。

式では、新小学1年生を代表して、みどり町児童センター学童クラブに通う子どもたちが、交通ルールを守ること、大きな声で宣誓し、うるま警察署長からランドセルカバーの贈呈を受けました。

4/15

利用者に安全な宿泊施設「適マーク」交付

宿泊施設において、防火安全対策が一定の基準を満たす場合に交付される「防火対象物適合表示マーク」が4月15日、ホテル浜比嘉島リゾートへ交付されました。

同マークは宿泊施設からの申請に基づき、消防機関が審査し、消防法令や重要な建築構造物などの基準に適合していることをお知らせするための表示マークとなっています。



モズクつかみどり!!今日の夕飯はモズク料理に決定

4/19

4月の第3日曜日はモズクの日

今年も平敷屋漁港にて、モズクの日イベントが行われ、モズクのつかみ取りや早食い競争、料理の講習やクイズなど、多彩な催しがあり、多くの市民で賑わいました。あいにくの雨のためモズク漁場見学は中止となったものの、モズクを使用したそばやパン、餃子などが販売され、多くの方がモズクのおいしさを実感できるイベントとなりました。



いしかわ まえはら

石川前原(メーバル)

前原の今昔

石川前原は、うるま市西北部の伊波と東恩納の間に位置する。一八七九(明治十二)年の廃藩置県以後におもに久米村や首里などから田舎下りしてきた人々の屋取集落で『石川市史』によれば当初は七戸ほどの屋取だったと伝えられている。

前原の人々は士族(サムレー)としての気位が高くお年寄りの中には戦後しばらくは頑固なまでにカタカシラ(王国時代の成人男性の髪型)を切らず、周囲からは「前原カンブー」と呼ばれたという。

戦前は、各村々にはいくつかの製糖工場があり、前原には昭和五十年代まで集落のシンボリックな存在として戦前に建てられた製糖工場の煙突が戦禍をまぬがれ空高くそびえていたが今はそ

の威容は見られない。

戦後、集落の西北部は軍用地となつて米軍の施設があつたが返還後は近隣から移住する人たちが増え、一九五四(昭和二十九)年前原区として東恩納から行政分離した。

現在は、東恩納三叉路から仲泊を結ぶ県道六号線の沿線一帯には住宅をはじめ、公共施設・アパート・スーパーなどが建ち並び、かつて閑散として人影もまばらだった昔日の風景はなく都市的様相をおびてきた。急激な人口の増加により、一九八五(昭和六十)年には伊波中学校が創設された。

水玉屋(ミンタマヤ)

一八五三年ペリー艦隊が沖縄に来た時、その調査隊一行が具志川方面から恐らく田場、川崎、栄野比を通り、この前原一帯を通過したと思われる記録がある。その中に「小川をこえて…二哩^{マイル}以上も登って行った後、我々は一つの峯を越した。道は、だんだん開けてきた…西の方に眺望が開けていた。この地方はアメリカの荒野に似ていた。窪地には沼があつた」(『ペリー提督沖縄訪問記』外間政章訳)。

この文中の「小川」は天願川上流の栄野比のウフンガーラ下流付近で「二

哩以上も登って行った」坂道はオオギビラ(青木坂)と考えられる。

そしてアメリカの荒野に似ていたところが坂を登りきつた東恩納の南の丘から山城・伊波方面を眺めた風景で屋取集落のできる以前の前原一帯の広漠たる風景を描写したものだろう。かつては東恩納三叉路から県道六号線を伊波向け、一帯は平坦な地が広がり平原を思わせる景観をしていた。

また、「窪地には沼があつた」というのは、石川高等学校の東側にある「水玉屋原」(ミンタマヤ)のことと考えられる。ここは現在埋め立てられて住宅が建ち並び跡形もないが昭和三十四十年代までは大きな水溜りがあつた。ミンタマヤは方言の「目^ミン玉^{タマ}」とイメージされ奇異な感を受けるが、これに類する地名(原名)は県内各地に十数か所も見られ、「ミンタマヤ」をはじめ「ミンタマヤ」「ミンタマヤ」「ミッタメ」「ミズタマイ」「ミジタマイ」などと呼ばれている。漢字では「水溜」、「水玉屋」、「水玉菜」などと表記され、窪地で水が溜まる場所のことである。

他に沖縄では、水が溜まるところを「クムイ」とか「ムルチ」などと呼んでいる。

前原と後原地名

前原は旧具志川市と旧石川市にあるが、平成十七年の二市二町の合併により二つの前原の混同をさけるため「うるま市前原」と「うるま市石川前原」とした。マエハラの地名は県内には他に宜野座村の前原、宜野湾市の真栄原があるが、宜野湾市の真栄原はもともと屋取集落で「前原」であつたが「真に栄えるところ」という発展の願いをこめて昭和十四年に「真栄原」として

いる。

前原地名は県内では小字を含めると二百余を数え最も多い地名といわれる。一般的に「メーバル」と言っている。東恩納の後方に後原^{くしほら}という小字(原名)があるがこれは東恩納の後方にあるところという意味になり、前原は、本字である東恩納の前の方にあるところという意味になる。

また、後原(クシバル)は越原^{くしほら}もあり、名護市の久志もある。久志は名護の(裏側)にあるからといわれるが、これは名護から山を越して行くところという意味も考えられる。

さらに、後原(シリバル)というときは、「志礼原」「志利原」「尻原」などと記されているところもある。



平成27年度 うるま市の予算

第93回うるま市議会定例会で、平成27年度の一般会計予算および特別会計予算が可決されました。予算規模は、899億4,702万円で、前年度当初予算に比べ4.0%の増額となっています。

(単位:万円)

区分	平成27年度当初予算額	平成26年度当初予算額	比較	伸び率	
一般会計	5,280,640	5,246,253	34,387	0.7%	
特別会計	国民健康保険特別会計	2,121,230	1,818,429	302,801	16.7%
	公共下水道事業特別会計	237,327	259,648	△ 22,320	△8.6%
	介護保険特別会計	886,721	871,539	15,183	1.7%
	農業集落排水事業特別会計	1,922	1,489	433	29.1%
	後期高齢者医療特別会計	89,754	85,030	4,724	5.6%
	小計	3,336,955	3,036,135	300,820	9.9%
水道事業会計	377,107	364,188	12,919	3.5%	
合計(予算規模)	8,994,702	8,646,576	348,126	4.0%	

※端数処理のため、比較及び合計の予算額が合わないこともあります。

一般会計予算 528億640万円

このうち一般会計予算を目的別と性質別に分けて分析すると、次の円グラフのとおりになります。
※円グラフの内側が性質別で、外側が目的別の構成になります。

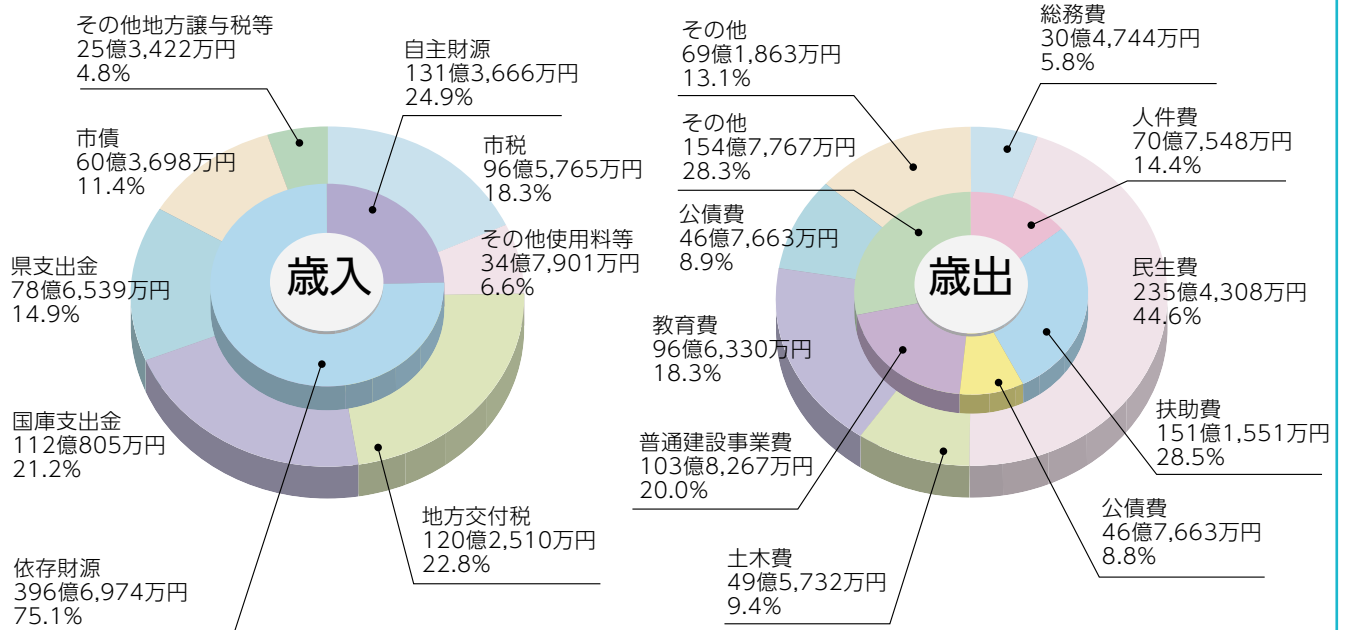

予算の特徴

平成27年度は、「市民所得の向上と失業率の改善」や「安心・安全なまちづくり」、「明日を担う人づくり」などを重要課題とした総合計画・後期基本計画を推進するとともに、少子高齢化などを背景とする社会保障等のニーズに対応するため、一般会計予算の総額は528億640万円で、前年度当初予算と比較して3億4,387万円、率にして0.7%の増となっています。

歳入は、依存財源である地方交付税や国庫支出金などが大きな割合を占める中、自主財源である市税は歳入全体の18.3%となっており、前年度当初予算と比較して、市税や地方消費税交付金、また国庫・県支出金の増額を見込んでいます。

歳出は、行政サービスを目的別で分類した経費で見ると「福祉や医療などの経費(民生費)」や「学校教育や生涯学習などの経費(教育費)」が大きな割合を占めています。性質別で分類した経費で見ると、生活保護費や障害者自立支援費などの扶助費、道路・公園及び義務教育施設等の事業費が増額となっています。

うるま市では行政改革の視点に立ち、職員数の削減や事務事業の見直し等で経費の圧縮に取り組んでいますが、歳入における自主財源の割合が低い中、多様化する市民ニーズと地域課題に対応するため、市の貯金である財政調整基金を約10億円取り崩して予算収支の均衡を保つなど、依然として厳しい予算編成となっています。



$$\text{市民一人当たり納税額} = \frac{\text{市税}}{\text{人口}} = 7\text{万}9,431\text{円}$$

$$\text{市民一人当たり予算額} = \frac{\text{一般会計}}{\text{人口}} = 43\text{万}4,317\text{円}$$

今年度の主な事業

- ①うるま市合併10周年記念事業
 - ②うるま市総合計画策定事業
 - ③うるま市防犯灯設置補助事業
 - ④田場地区コミュニティ供用施設建設事業
 - ⑤生活困窮者自立支援事業
 - ⑥待機児童対策特別事業
 - ⑦安心子ども基金特別対策事業
 - ⑧子育て世帯臨時特別給付金給付事業
 - ⑨健康うるま21推進事業
 - ⑩うるま市地域雇用人材育成事業 ※
 - ⑪農水産業振興戦略拠点施設整備事業 ※
 - ⑫うるま市農業振興ビジョン策定業務 ※
 - ⑬照間ビーグ活性化プロジェクト事業 ※
 - ⑭農山漁村活性化対策整備事業(うるま2-2期地区)
 - ⑮漁村地域整備交付金事業(うるま地区)
 - ⑯観光プロデューサー派遣事業 ※
 - ⑰地域おこし協力隊受入事業
 - ⑱うるま市コンカレントエンジニア人材養成事業 ※
 - ⑲兼箇段喜仲線道路改良事業
 - ⑳安慶名3区線道路改築事業
 - ㉑川崎公園整備事業
 - ㉒勝連城跡周辺文化観光拠点整備事業 ※
 - ㉓旧桃原小学校跡地緑地広場整備事業
 - ㉔長田団地建替事業
 - ㉕高江洲小学校校舎増改築事業
 - ㉖天願小学校校舎増改築事業
 - ㉗預かり保育事業
 - ㉘高江洲幼稚園増改築事業
 - ㉙生涯学習センター新築事業 ※
- ※は沖縄振興特別推進交付金を活用した事業です。

差額= ▲35万4,886円

市民一人当たりの納税額と予算額の差額35万4,886円は地方交付税や国県の支出金、また市の借金等で賄われています。

予算額の内訳を市民一人あたりで見ると…
(平成27年4月1日現在の人口121,585人で換算)

 総務費 25,064円	 民生費 193,635円
 土木費 40,772円	 公債費 38,464円
 教育費 79,478円	 その他 56,904円

【予算で使われる用語の意味】

【一般会計と特別会計】
一般会計は福祉や教育、道路・公園や衛生など市の基本的な施策を行うための会計で、特別会計は特定の収入をもって特定の事業を実施するために設けられている会計です。

【自主財源と依存財源】
自主財源は、市税やごみ処理手数料など市が自主的に収入できる財源のことで、依存財源は、国や県から交付されたり割り当てられる収入のことで。

【市税】
市民税や固定資産税など、市民や市内の事業所などが納めた税金です。

【地方交付税】
全国的に一定水準の行政サービスが実施できるよう、歳入の格差を調整するために国から配られるお金です。

【国・県支出金】
事業を実施するための特定目的の財源として、国や県から交付される使いみちが決められているお金です。

【総務費】
市の全般的な管理事務・事業や交通安全、防犯対策等に要する費用です。

【民生費】
児童、高齢者、障害者などの福祉に要する費用です。

【土木費】
道路建設や公園の整備、市営住宅の管理などに要する費用です。

【教育費】
幼稚園、小中学校をはじめ学校教育や社会教育・文化振興などの教育全般にわたる費用です。

【公債費】
地方公共団体が借り入れた市債(長期の借金)の元利償還金及び一時借入金の利子です。

【人件費】
職員等に対し勤労の対価、報酬として支払われる費用です。

【扶助費】
児童から高齢者まで幅広い市民を対象に国の法令や市の条例などに基づき、社会生活を援助するために支出する費用です。

【普通建設事業費】
学校や公営住宅、道路などを建設するための費用です。

うるま市立公民館利用団体(サークル)のご紹介

○うるま市立公民館では、いろいろなサークルの皆様が活動しています。
 今月号では、与那城地区公民館・勝連地区公民館のサークルをご紹介します。(石川地区公民館は次回掲載)
 ○入会等については、サークル活動日にご来館の上、直接お尋ねください。

勝連地区公民館				
番号	サークル名	種別	曜日	活動開始時間
1	勝連ひまわり民謡愛好会	民謡	月 (第1・3)	10:00
2	勝連 レイ・ヒナヒナ	フラダンス	月	20:00
3	ヨガサークル月火美人	ヨガ	火	10:00
4	勝連民謡愛好会	民謡	火	19:30
5	生花同好会	生花	火 (第1・3)	14:00
6	トトロ	健康体操	水	19:30
7	うーぶ山工房	陶芸	水	19:00
8	朗読ボランティア「すだち」	朗読	水 (第2・4)	14:00
9	ピリ・アロハ	フラダンス	水	20:00
10	絵手紙 オアシス会	絵手紙	木 (第2)	14:00
11	パソコンサークル Pico	パソコン	木	14:00
12	チャーム・10(テン)	パソコン	木	19:00
13	歌声サークル「わらべの会」	合唱	金 (第1・3・5)	10:00
14	少林武術太極拳 呈祥	太極拳	金	14:00
15	オカリナサークル 風の音	オカリナ	金	19:30
16	PC歩みの会	パソコン	金	19:00
17	Lo toco(ロ・トコ)	音楽	土	10:00
18	Lino Dancers(リノ ダンサーズ)	ダンス	土	13:00
19	表現倶楽部きむたか	演技	土	10:00
20	ていあんだの会	料理	土 (第2)	14:00
21	与勝CREW	ダンス	日	20:00

与那城地区公民館				
番号	サークル名	種別	曜日	活動開始時間
1	パッチワークサークル	パッチワーク	月	20:00
2	あやはし野の草の会	山野草	月 (第3)	19:00
3	あやはし琉球箏曲同好会	箏曲	月	13:30
4	創作太鼓 紅ばな心嘩	太鼓	月	20:00
5	三線サークルわかば	三線	火	20:00
6	コーラスあやはし	合唱	火 (第2・4)	10:00
7	ピラティスサークル	健康体操	火 (第1・2・4・5)	19:30
8	あやはしカラオケ同好会	カラオケ	火 (第3)	19:00
9	マカラプア	フラダンス	水	20:00
10	やけな古典音楽友の会	三線・太鼓	水	14:00
11	あやはし古典音楽サークル	三線・箏	木	19:30
12	あやはしキララ社交ダンスサークル	社交ダンス	木	19:30
13	あやはし民謡愛好会	民謡	木 (第2・4)	20:00
14	与那城高齢者民謡愛好会	民謡	金 (第2・4)	14:00
15	うるま天龍太鼓	太鼓	金	20:00
16	あやはし古典音楽同好会	三線・箏	金	13:30
17	響鳴太鼓	太鼓	土	19:00
18	墨サークル	書道	土	18:00
19	あやはしパソコンサークル	パソコン	土	10:00
20	古典音楽サークル盛風会	三線	日 (第4)	19:00

※各地区公民館にて一覧表を配布しております。
 詳細は各地区公民館までお問い合わせください。

公民館だより

石川地区公民館 ☎964-3433
 勝連地区公民館 ☎978-7194
 与那城地区公民館 ☎978-6836

基礎から学ぼう!「琉舞」がぎやで風

【日時】6月5日(金)～6月26日(金)
 毎週金曜日(全4回)午後2時～午後4時
 【場所】石川地区公民館
 【講師】儀武 八重子氏
 【受付期間】5月25日(月)～5月29日(金) 【定員】30名
 お問い合わせ・申込先/石川地区公民館 ☎964-3433



受講生募集!!

公民館講座のご案内

※受講料は無料ですが、講座によっては教材費を徴収する場合があります。お申込時にご確認ください。
 ※各講座とも、定員を超えた場合は抽選となります。
 ※日程、内容など変更する場合がございます。ご了承ください。



みぢかな琉球料理～楽しくおいしく～

日時	内容	講師	場所
6月19日(金) 午後1時～午後4時	講義	あしとみ じゅんこ 安次富 順子氏	石川地区公民館
6月23日(火) 7月7日(火) 午後1時～午後4時	実習 (2回)	かよう 嘉陽 かずみ氏	健康福祉センター うるみん

【受付期間】6月1日(月)～6月5日(金) 【定員】25名
 お問い合わせ・申込先/石川地区公民館 ☎964-3433



親子IT教室

小学生～中学生の親子対象。
 子どもの好奇心をくすぐるぞ!!

講座名	内容	日時
ロボット教室	初級キッズプログラマー!レゴカーを動かそう	6月21日(日)午前10時～午後3時
クレイアニメ教室	粘土を使ってコマ撮りのアニメを作ろう	6月28日(日)午前10時～正午

【場所】健康福祉センターうるみん
 【講師】NPO法人FROM沖縄推進機構 久松 弘幸氏
 【受付期間】5月25日(月)～6月5日(金) 【定員】親子15組
 お問い合わせ・申込先/勝連地区公民館 ☎978-7194



エアロビクス ～美ボディをゲット～

【日時】6月3日(水)～7月1日(水)
 毎週水曜日(全5回)午後2時～午後4時
 【場所】石川地区公民館
 【講師】津嘉山 かおり氏
 【受付期間】5月18日(月)～5月22日(金) 【定員】20名
 お問い合わせ・申込先/石川地区公民館 ☎964-3433



初心者のパソコン講座

【日時】6月8日(月)～6月24日(水)
 毎週月・水・金曜日(全8回)
 午後2時～午後4時
 【場所】勝連地区公民館
 【講師】琉球職業能力開発学院 講師
 【受付期間】5月25日(月)～5月29日(金) 【定員】18名
 お問い合わせ・申込先/勝連地区公民館 ☎978-7194



ブックイズ!?

今回は、昔話のクイズを出すよ。
3つの中から答えを選んでね。
答えを探しに図書館にきてね!

問題

「さるとかに」(神沢利子・文/赤羽末吉・絵/銀河社)で、いろりのはいのなかにかくれたのは?

- ①くり ②くまんばち ③うしのふん

読み聞かせにこの1冊!!

絵本の世界へご招待

『おかあちゃんがとつたる』

はせがわ よしふみ
長谷川 義史 作

講談社(所蔵館:中央・石川)

おかあちゃんはミシンで何でも作ってしまう。
でも、それがちょっとかっこ悪い。あたたかくて、せつなくて、でも笑える家族の物語です。

お口の健康1,2,3!



歯を大切にすることは、おいしく食事をするだけでなく、体の健康にもつながります。今回は子どもからお年寄りまで、歯を健康に保つための本を紹介します。

『子どもの歯を健康に育てる方法』

あみの しげと
網野 重人 著/現代書林

子どもの歯に関する疑問や悩みを解決する1冊です。子どもの歯のトラブルを解決した様々な症例も紹介しています。

(一般書) 所蔵館 勝連

『歯みがき革命!』

あづま みゆき
我妻 美夕紀 著/文溪堂

歯を失う原因は、むし歯と歯周病。むし歯になる前に「予防のプロ」が健康な歯で過ごすためのヒントを丁寧に語りかけています。

(一般書) 所蔵館 中央・石川・勝連

『根拠と効果がわかる介護のための口腔ケア&体操&レク』

せたがやくしゃいふくしじぎょうだんとくべつようごろうじん ろか
世田谷区社会福祉事業団特別養護老人ホーム芦花ホーム 監修/
誠文堂新光社

介護職員向けに書かれた本ですが、口腔ケアの重要性が分かり、具体的なケアの仕方などが書かれているので、自宅で介護されている方にも参考になります。

(一般書) 所蔵館 勝連

図書館休館日

- ・毎週月曜日
- ・5月 3日(日) 憲法記念日
- ・5月 4日(月) みどりの日
- ・5月 5日(火) こどもの日
- ・5月 6日(水) 振替休日
- ・5月28日(木) 館内整理日

としょかん だより



中央図書館 ☎974-1112

石川図書館 ☎964-5166

勝連図書館 ☎978-4321

☆うるま市立図書館ホームページ <http://www.library.city.uruma.lg.jp/>

☆借りた資料は、中央館・石川館・勝連館、どの図書館でも返却できます。
☆図書館にない本は、リクエストすることができます。

平成27年度

うるま市立図書館ボランティア募集

図書館でボランティア活動してみませんか?

応募方法 「うるま市立図書館ボランティア登録申込書」に必要事項を記入して提出

申込期間 平成27年5月12日(火)～5月31日(日)

活動内容 ①環境整備に関すること
②資料の整理、書庫の整理に関すること
③書架整理に関すること
※午前10時～午後5時までの間、2時間程度

募集対象 月2回程度、年間を通して活動が可能な県内在住の18歳以上の方

活動期間 平成27年7月1日(水)～平成28年3月31日(木)

その他 ①ボランティア保険へ加入します(図書館にて負担)
②市外の方は「図書館利用カード」を交付します

☆中央館・石川館・勝連館の3館で受付をしています!

今月のおすすめ資料

図書館では、毎月テーマ別に特集を組んでたくさんの資料を展示・紹介しています(おすすめ資料)。

★ 今月のテーマ ★

- 中央館** 親子で遊ぼう(一般)
ピクニックにでかけよう(児童)
- 石川館** 住まい(一般)
おかあさん大好き(児童)
- 勝連館** あしたのおてんきは?!



☆館内利用者用コンピュータ端末及びホームページからご覧になれます。

行事案内(5月中旬～6月初旬)

	行事	日時	サークル名等
	おはなし会	6月13日(土) 午後3時～	図書館スタッフ
中央館	あかちゃんのためのおはなし会	5月21日(木) 午前11時～	すだち
	おはなしの部屋	5月23日(土) 午前10時30分～	テルテール
石川館	おはなしワールド	5月16日(土) 午前10時30分～	すずの会
勝連	おはなし会	毎週金曜日 午前10時30分～	ラビット
	おはなしパラダイス	6月13日(土) 午前10時30分～	すだち

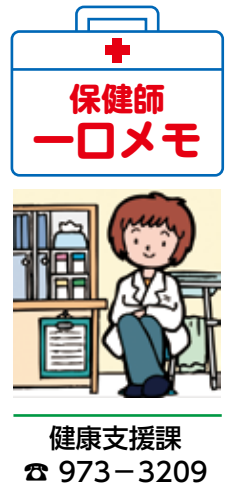

うるま市民一人ひとりが、 みんなの健康ささえ隊です♪



市の健康増進計画



「健康うるま21」では、市民一人ひとりが『みんなの健康ささえ隊』として、自らの健康管理ができるように、そして家族、友人などのまわりの方の健康にも気を配れるようになることを目指しています。

『うるま市健康づくり推進協議会』で、市民のみなさまの健康づくりについて話し合われた内容をご報告します。

平成27年度健康づくりの 重点テーマ決定！

- ① 健診受診率の向上
- ② 規則正しい生活リズム
- ③ 喫煙者の減少

① 健診受診率の向上

妊婦健診・乳幼児健診・特定健診・がん検診・職場健診などの健診を受けることで、身体の状態を知り、健康管理に活かすことを推進していきます。

合言葉は『年に一度は、必ず健診を受けましょう！』です。健診結果で再検査や治療が必要な場合は、医療機関を受診しましょう。

② 規則正しい生活リズム

合言葉は、大人も子どもも『食べて動いて早く寝よう』を推進します。

一日のスタートは、早起きで朝日を浴びて、しっかりと朝ごはんから。食事は栄養のバランスを意識して。食べる量は、朝昼は腹八分目、活動の少ない夜は軽めに。食べる順序は、最初に野菜を食べましょう。適度な運動も大切で、子どもたちは外遊び、大人はウォーキングなどの有酸素運動をお勧めします。体を動かすことは、快適な睡眠につながり、日中に疲れた身体と心の修復をします。寝る前の約2時間はリラックスして照明を落とし、テレビ・パソコンなどの刺激を避けましょう。

③ 喫煙者の減少

うるま市民は県内でも喫煙率が高く、特に20代から30代の男性や、若い世代の女性が妊娠しても禁煙できずにいること等が課題です。

タバコは喫煙者だけでなく、周りの方の健康もおびやかします。受動喫煙は妊娠中だと胎児へ、家庭内だと子ども達への発育・発達への影響もあります。また、がんや心筋梗塞等の原因となります。

更に恐ろしい事に依存性がとても高く、禁煙は容易ではありません。合言葉は『タバコに手を出さない』。大人は子ども達にタバコへの興味を持たさない役割があり、吸っている姿を見せないこと。そして、喫煙されている方には、医療機関の禁煙外来をお勧めします。

若い世代だからこそ 健康づくりを

県内で盛んに発信されている『早世の予防』とは、若くして亡くなること

を防ぎましょうというものです。

食べ過ぎ・過度の飲酒・運動不足・睡眠不足・喫煙等が続くと、生活習慣病発症の引き金となり、心筋梗塞や脳梗塞を引き起こすと急死する危険があります。「若いから大丈夫！」ではありません。今日から、ちょっとだけ、出来ることから気をつけましょう。

健康づくりのサポートは

- ※各種健診（妊婦・乳幼児・がん等）
 - ・但し、特定・長寿健診は国民健康保険課（☎973-3202）へ
 - ※定例健康相談（毎週火曜9～11時）
 - ※出前健康講座
 - ※みんなの健康ささえ隊講座
 - ※定期予防接種
- など、詳しくはお問合わせください。

健康うるま21計画の詳細は、
うるま市HPに掲載しています。

6月は児童手当の「現況届」をお忘れなく!

現況届は、手当を受けている方の6月1日現在のお子さんの養育状況を確認するための大切な届出です。
現況届を提出しないと平成27年6月以降の児童手当が支給停止となります。

また、2年間にわたって現況届の提出がない場合は時効となり、手当を受ける権利もなくなってしまいます。

※対象となる受給者への案内通知は6月12日前後に発送を予定しています



児童手当「現況届」受付期間及び場所

受付期間	受付場所	対象行政区
6月18日(木) 19日(金)	本庁3階 第一会議室 午前8時30分～ 午後5時15分	曙、南栄、城北、中央、松島、宮前、東山、旭、港、伊波、嘉手苅、山城、石川前原、東恩納、美原
6月22日(月) 24日(水) 25日(木) 26日(金)		具志川、田場、赤野、宇堅、天願、昆布、栄野比、川崎、西原、安慶名、平良川、上平良川、兼箇段、米原、赤道、江洲、宮里、喜仲、上江洲、大田、川田、塩屋、豊原、高江洲、前原、志林川、新赤道、みどり町12・34・56丁目
6月29日(月) 30日(火)		平敷屋、内間、平安名、南風原、浜、比嘉、津堅、照間、与那城西原、与那城、饒辺、屋慶名、平安座、桃原、上原、宮城、池味、伊計

※上記の日程であれば、いずれも受け付け可能となりますが、なるべく指定期間内での受付をお願いします。

※郵送受付の対象となる受給者へは、返信用封筒を同封しておりますので、可能な限り郵送での提出をお願い致します。

窓口での受付は混雑が予想されますので、ご理解ご協力のほどよろしくお願い致します。

※今年度は、子育て世帯臨時特別給付金も併せて申請となりますので、ご留意ください。

【お問い合わせ】 児童家庭課 児童係 ▲098-973-4983

うるま市母子家庭生活支援モデル事業ご案内

うるま市では、母子家庭の子ども達の心身の健全な発達を支援するため、生活、住宅、教育、就労などさまざまな課題を抱えている母子家庭に対して、民間アパート等を借上げ、地域の中で自立した生活を送れるように、「うるま市母子家庭生活支援モデル事業」を実施しています。

【対象支援者】子どもの生活環境の改善を中心に支援を必要としている母子家庭で、以下の要件をすべて満たす方

- ①市内に住所(原則3ヶ月以上)があり児童扶養手当を受給していること。
 - ②18歳未満の児童を養育していること。
 - ③支援期間内に自立に向けた具体的な目標及び意欲のある方
- 〈優先される方〉・児童が3人以上いる方、または1才未満の乳児がいる方。

※ただし、生活保護法の住宅扶助を受けている方や公営住宅に入居している方は支援対象外になります

【支援内容】住宅支援のほか、専任のコーディネーターによる、生活・子育て相談、就労支援、学習支援など支援対象母子家庭の各個別事情に応じた自立支援計画を作成し、総合支援を行います。



《住宅支援とは》 拠点事務所「マザーズスクエア うるはし」のある、うるま市みどり町近隣地域に借り上げたアパート等の支援居室を提供します。その際の敷金・礼金や月々の家賃の費用負担はありませんが、毎月の生活費(食費、光熱水費など)や引っ越し費用は自己負担となります。

【支援期間】原則1年ですが、必要と認められた場合は延長される場合もあります。

【定員】概ね10世帯 ※支援対象母子家庭が10世帯を超えた場合は支援が出来ないこともあります。

【お問い合わせ先】「マザーズスクエア うるはし」 TEL.098-972-7900

住所:うるま市みどり町6-2-8 (マクドナルド安慶名店近く)
相談日時:月曜日～金曜日 9:00～19:00 土曜日9:00～17:00
(年末年始、日曜、祝祭日を除く)

※本事業はうるま市(児童家庭課)が沖縄県母子寡婦福祉連合会に委託して行います。



狂犬病予防集合注射のお知らせ

犬の飼い主は、「生涯1度の登録」と「毎年1回の狂犬病予防注射」が法律で義務付けられています

狂犬病は、人を含め多くの動物に感染し、発症するとほぼ100%死んでしまう恐ろしい病気であり、世界中で毎年4~7万人が狂犬病で亡くなっています。犬を飼っている方は必ず狂犬病予防注射を受けさせましょう。

狂犬病予防集合注射日程表

期 日	時 間	実施場所	期 日	時 間	実施場所
5月28日(木)	9:30~10:30	南風原公民館	6月16日(火)	10:00~11:30	宮里公民館
	11:00~12:00	平安名公民館		13:30~15:00	赤道公民館
	13:30~14:30	内間公民館	6月18日(木)	9:30~10:30	照間公民館
6月 2日(火)	9:30~12:00	うるま市石川体育館前		11:00~12:00	与那城公民館
	13:30~15:00	伊波公民館	13:30~15:00	与那城庁舎 地下駐車場	
6月 4日(木)	10:30~11:30	安慶名公民館	6月24日(水)	9:30~10:30	平安座公民館
	13:30~15:00	喜仲公民館		11:00~11:30	浜公民館
6月 9日(火)	9:30~12:00	川崎公民館		13:00~13:30	桃原公民館
	13:30~15:00	田場公民館		14:00~14:30	上原公民館
6月11日(木)	9:30~10:30	高江洲公民館	15:00~15:30	伊計公民館	
	11:00~12:00	川田公民館	6月25日(木)	10:00~10:30	津堅公民館
	13:30~14:00	大田公民館		13:30~14:30	平敷屋公民館
	14:30~15:30	みどり町3・4丁目公民館		15:00~16:00	饒辺公民館

※上記どの場所でも狂犬病予防集合注射を受ける事が出来ます。

※暴風警報等が発令された場合は、中止となります。

○集合注射の料金

狂犬病予防注射料金	2,650円
注射済票交付手数料	550円
計	3,200円

○その他の料金

登録手数料	3,000円
鑑札再交付手数料	1,600円
注射済票再交付手数料	340円

※料金は釣銭のないようにご協力お願いします。

最寄りの動物病院にて狂犬病予防注射を受けた場合、動物病院で発行される狂犬病予防注射済証をうるま市役所環境課に提出して、注射済票の交付を受けて下さい。

なお、下記の協力動物病院では、その場で注射済票の交付や登録等の手続きが行えます。

協力動物病院名	住 所	連絡先
ホサナ動物病院	うるま市石川東恩納66-2	☎964-5837
ながみねどうぶつクリニック	うるま市前原308-4	☎979-0001
みどり動物病院	うるましみどり町3-4-2	☎974-8898
ペットメディカルセンター・エイル	沖縄市比屋根2-2-1	☎930-2222
tama動物病院	沖縄市古謝1135-5	☎937-3737
美里動物病院	沖縄市越來3-14-39	☎934-4110

※狂犬病予防注射料金は、各病院によって異なる場合があります。

お問い合わせ：環境課 ☎973-5594



納税課からのお知らせ

☎973-11099

市税の納付は便利な口座振替をご利用ください。

うるま市では、納付が便利な市税の口座振替を推進しており、ます。

口座振替を利用することで、納め忘れの心配や納付に出かける手間が省けます。ご指定いただいた金融機関の口座から納期限の日に自動的に振替納付する便利な制度です。口座振替実施後は翌年度以降も継続されます。

口座振替ができる市税

- ・ 固定資産税
- ・ 市県民税（普通徴収）
- ・ 軽自動車税
- ・ 国民健康保険税



申し込み方法

市内の取扱金融機関または市役所の窓口で、納税通知書・預貯金通帳・通帳届出印を持参の上、お手続きをしてください。

※ゆうちょ銀行で口座振替をされる方は、ゆうちょ銀行指定の様式にてお申し込みすることになりますので、直接ゆうちょ銀行または郵便局にてお手続きください。市役所の窓口ではお手続きすることはできません。

申し込みにあたっての注意事項

- ・ 一括納付（全納）は第1期の納期限の日となります。
- ・ 年度の途中から一括納付（全納）でお申込みいただいた場合、その年度は期別での振替となり、次年度より一括納付（全納）の取扱いとなります。
- ・ 固定資産税については、所有者である納税義務者名で申し込んでください。
- ・ 軽自動車税については、車両単

位ではなく個人単位となりますので所有するすべての車両が口座振替の対象となります。

お申込みから振替開始まで1〜2か月程要しますので、お申込みいただいた時期によっては、ご希望の期別からの振替に間に合わない場合があります。

振替日に預貯金残高不足等により振替できなかった場合は不能通知書を送付しますので、各金融機関にて納付してください。（振替日以降に入金されても再度の振替はできませんのでご了承ください。）

口座振替ができる金融機関

琉球銀行、沖縄銀行、沖縄海邦銀行、コザ信用金庫、沖縄県農協、沖縄県労働金庫、ゆうちょ銀行



納税課・国民健康保険課 不動産公売の実施について

平成27年度

【と き】平成27年 9月 4日(金) 午前10時
【と ころ】うるま市役所本庁舎 3階第一会議室

うるま市では税負担の公平性を確保するために、滞納者に対し不動産をはじめ預金・給与・地料などの債権や自動車等の差押えを行っています。つきましては、差押えた不動産の公売を売実施します。対象物件は現在選定中ですので詳細については決定次第、公売物件閲覧所やホームページに掲載予定です。

【お問い合わせ】納税課:098 -973 -1099 国民健康保険課 098 -973 -3202

くらしの情報

イベント情報や各種講演会など、市役所からの大切なお知らせです。詳細については各お問い合わせ先へご確認ください。

市役所 総合案内 TEL 974-3111 FAX 973-9819

健康支援課

☎973-3209

① みんなの健康支え隊市民講座

更年期を知って笑顔で迎えよう

更年期の心と体の変化を知って、その時を笑顔で迎え、更年期を健康に乗り越える予防策の準備を若い時から始めましょう。

【とき】5月25日(月) 午後7時～9時

【ところ】健康福祉センターうるみん3階ホール

【対象】30代～50代の女性

【定員】50名

【参加料】無料

【申込方法】お電話または窓口にて

【申込期限】5月22日(金)

【講師】助産師 山内れい子先生

② 生活習慣病予防健診、がん検診

について

生活習慣病予防健診、がん検診を5月から実施します。対象者へは受診券(二つ折りハガキ)で通知します

ので、日時、健診会場を確認して、①ハガキ、②保険証、③健康手帳等を持参のうえ受診してください。

※女性特有のがん検診(子宮頸がん、乳がん健診)については、6月より実施します。対象者へはハガキにて通知しますので確認ください。

【対象】

○生活習慣病予防健診

市内に住所を有する19歳～39歳の方、及び19歳以上の生活保護世帯の方

○がん検診

受診項目にて対象年齢、料金等が異なりますのでハガキを確認ください。
【受診料】所得に応じて自己負担あります。

保育課

☎973-15427

子育て支援センターの利用案内について

主に0歳～就学前までのお子さんと保護者、妊婦さんが、情報交換したり、悩みを相談したり、自由に利用できる場所です。子どもと一緒に遊びに来ませんか？

【対象】就学前児童とその保護者、これから子育てを行う妊娠中の方等

【参加料】無料(ただし行事等へ参加する場合、実費を徴収する事があります。)

【参加方法】予約は必要ありません。実施園にて初回のみ利用登録を行い、その後は、利用度に、利用者名簿に記入。詳細は園に直接お問い合わせください。

センター名	住所	電話番号
うるま市地域子育て支援センター	字安慶名251(安慶名保育所内)	972-2183
にこにこ広場	字大田757(百合が丘保育園内)	973-6645
きらら☆クラブ	字栄野比357-4(あかるい子保育園内)	972-4358
ひまわりルーム	みどり町2-22-22(ひまわり児童ほいくえん内)	974-4611
ゆいゆいクラブ	石川2287-4(大育保育園内)	964-2744
むぎわら帽子	石川曙3-3-10(むぎの子保育園内)	965-0997
すくすく広場	字兼箇段1171-10(すくすく保育園内)	975-1166
かなさ広場	勝連平敷屋198-1(かなさ保育園内)	978-4538

国民健康保険課 ☎973-3177

平成27年度の集団健診が5月14日から始まりますのでぜひ受診されるようお願い致します。

なお、40歳以上の国民健康保険加入者および後期高齢者医療保険加入者、生活保護受給者の方は無料で、19歳～39歳の方は1,000円で血液検査や尿検査といった基本的な健診を受けることができます。

※被用者保険被扶養者に入っていない

【集団健診日程表】

月	日	曜日	場所	月	日	曜日	場所		
5	14	(木)	豊原公民館	6	5	(金)	内間公民館		
	20	(水)	喜仲公民館		10	(水)	宮里公民館		
	22	(金)	赤道公民館		12	(金)	山城公民館		
	25	(月)	与那城公民館		15	(月)	石川前原公民館		
6	2	(火)	江洲公民館		22	(月)	昆布公民館		
	4	(木)	平安名公民館		24	(水)	伊波公民館		
							26	(金)	兼箇段公民館

る40～74歳の方は、加入している保険者から発行された特定健診受診券をご持参ください。加入している保険に よって料金は異なります

【受付時間】午前8時30分～午前11時
【対象】40歳以上の国保加入者および後期高齢者医療保険加入者

【申込方法】当日受付

【持参するもの】

- ① 被保険者証 特定健診受診券一体型
- ② がん検診ハガキ
- ③ 後期高齢者医療保険加入者(75歳以上) 被保険者証
- ④ 長寿健診受診券
- ⑤ がん検診ハガキ

地域包括支援センター
 ☎973-5112
 介護予防教室のご案内

寝たきりなど介護が必要な状態にならないためには、元気なうちから介護予防に取り組んでいくことが大切です。地域包括支援センターでは、次の介護予防教室を開催しますので、興味のある方は、ぜひご参加ください。

【対象】65歳以上の元気な方を対象とし、介護認定を受けている方や運動制限のある方は利用になりません。

【定員】20名(新期申込者優先)
【申込方法】各教室参加募集期間中に、うるま市地域包括支援センターへ電話で直接ご本人様がお申し込みください。

※後日來所していただき、健康状態等の確認のために面談をさせていただきます。

○「**転ばぬ先の知恵教室**」
 運動、栄養、口の健康などに関する講話と実習を通して、年齢を重ねても活動的に過ごして健康を維持する方法について学ぶ講座です。介護予防に関する知識や実践方法を一般的に学びたい方におすすめです。

【とき】7月1日～9月16日
 ※毎週水曜日

※教室日程の詳細は、参加決定後に郵送いたします。
【うるま】うるまみん

【定員】20名(新規申込者優先)
【参加費】無料
【実施時間】午後1時～4時まで
【申込期間】5月20日(水)～21日(木) 午前9時～午後5時

○「**うるま体操習得塾**」
 専門のスタッフから適切な運動方法を教わりながら、正しい運動方法を身につける教室です。受講する方の体力に合わせて運動の強度を徐々に上げていきますので、これから運動を始めた方やプールでの運動に興味のある方におすすめです。

【コース】うるま水中運動コース
【とき】7月2日～(全20回)
 ※毎週月・木曜日午後1時～3時

【場所】うるまみんプール
 ※教室の全日程につきましては、参加決定後にご郵送いたします。

【申込期間】5月27日(月)～28日(火) 午前9時～午後5時

※うるまみのコースは施設利用料として1回100円お支払いいただきます。

※「教室」開催期間以外の日は、同会場と同じ曜日・時間に「体験会」を行なっています。

企業立地雇用推進課
 ☎965-5611
舞天館休館日の変更のお知らせ

石川地域活性化センター「舞天館」の休館日を利用者の利便性の向上を

目的に次のとおり変更します。
 休館日 毎週月曜日↓毎週**日曜日**

文化課
 ☎973-4400
春の絵画展

うるま市文化協会美術部員による日頃の創作活動(油絵・水彩画・版画等)の成果を展示します。多くの方のご観覧をお待ちしています。

【とき】5月2日(土)～31日(日)
【ところ】海の文化資料館ロビー
 ※毎週月曜日は休館
 (海の駅あやはし館2階)

【入場料】無料
【お問い合わせ】うるま市文化協会(美術部) ☎978-2329



平成26年度 商品開発プロモーション事業

一括交付金を活用し、特産品を使用した新商品が開発されました。津堅島のにんじんを使用したロールケーキなど他にも特産品を使用した魅力ある商品等うるま市内には数多くありますので、市内を散策して、各店舗めぐりをしてはどうでしょうか。

商工観光課 ☎965-5634



ガレット(黄金芋・津堅島にんじんなど)
 店名: 「B. B. R」
 住所: うるま市大田305番地
 電話: 973-1234



黄金芋クリームパン
 店名: 「ブロンジェリーカフェ・ヤマシタ」
 住所: うるま市与那城平安座425-2 2階
 電話: 977-8250

平成27年度 合併10周年特別企画
平和資料展「戦後復興の地うるま市
〜その時人々は立ち上がった〜」

昭和20年4月、本市内は他の地域に比べ、いち早く民間人収容所が設置され、沖縄戦後史の原点ともいえる地域であります。合併10周年、戦後70年の節目をむかえるにあたり、本市内のおもな「収容所」と収容所内に設置された「石川市」、「前原市」、「平安座市」にスポットを当て、終戦直後の政治、教育、文化、芸能から当時の人々の生活をふりかえり、平和について考えます。

【と き】

5月15日(金)～6月28日(日)
午前9時～午後5時

(最終入館午後4時30分)

《休館日：毎週月曜日、6月24日(水)》

【と ころ】市立石川歴史民俗資料館

【主催】うるま市教育委員会

【入場料】無料

【お問い合わせ】市立石川歴史民俗資料館
☎098-973-3806



演劇集団「こかげ」第12回公演『がじまるピースレンジャー』

市民芸術劇場附属劇団「こかげ」による第12回公演。今回は、おばあ4人プラス新人の若い男子1人の5人組・村のご当地ヒーローがじまるピースレンジャーが繰り広げる物語を上演。

多くの市民の皆様のご来場をお待ちしております。

と き

5月16日(土)開演：午後7時
(開場：午後6時30分)

5月17日(日)開演：午後2時30分
(開場：午後2時)

と ころ

うるま市民芸術劇場 燈ホール

対 象

小学生以上の方

入場料

一般：1,000円(高校生以上)

中学生以下：500円

※当日は200円増

がじまる リベンジ公演

ピースレンジャー

脚本・演出 高橋 南美子

ラジオ体操は欠かさない!

世界の平和を守るため!

海と山に囲まれた自然豊かな村、与武那村(よんぼなそん)。おばあ4人プラス新人の若い男子1人の5人組・与武那村ご当地ヒーロー「がじまるピースレンジャー」は、世界の平和を守るため、早寝早起きラジオ体操は欠かさない。そんな村の人気者・がじまるピースレンジャーが気に入らない与武那村村長・希和子は、がじまるピースレンジャーを解散に追い込もうと、策略を練り、レンジャーたちをおどひれるのだった。

2015 **5/16(土) / 19:00** (開場18:30) **17(日) / 14:30** (開場14:00)

うるま市民劇場 燈ホール 一般：1,000円 中学生以下：500円
※全席自由席、当日券は200円増

■主催 演劇集団「こかげ」/うるま市教育委員会 ■お問い合わせ うるま市民芸術劇場 (098-973-4400)

【CAST】 安里安隆/高橋南美子/ハニー・くらら/藤田充隆/蔵元利貴(フリー)/ひびSuzu
TAKAKO.T/山田享業(Be-STUDIO)/上門みき(フリー)/城間海斗(フリー)/前原ごせんの助/山内真紀
仲里智子/楚南ひーな/楚南りんか/YUKI/又古てるよ/奥原美紀乃

【STAFF】 制作・照明：大城聡/はっちゃん 舞台監督：仲村勝徳 音楽制作・音響：久場長秀 <http://kokage.ti-da.net/>

【お問い合わせ】うるま市文化課(うるま市民芸術劇場 ☎098-973-4400)

うるま市民無料相談所の開設について

① 市民無料法律相談

と き：5月14日(第2木曜日)午後2時～午後4時
 ところ：石川庁舎(1階市民相談室)
 予約券配布場所：石川庁舎1階市民課前市民ロビー
 予約券配布時間：午前9時予約券配布開始

と き：5月21、28日(第3、4木曜日)午後2時～午後4時
 ところ：本庁(1階市民相談室)
 予約券配布場所：本庁舎2階市民生活課
 予約券配布時間：午前9時予約券配布開始

※法律相談を受けることができるのは先着8名までです。
 ※予約券を午前9時から配布いたしますが、9時時点でお客様が8名以上並んで待機している場合がありますので、お早めに予約券配布場所へお越しくださいようお願いいたします。
 ※電話での予約は受付けておりませんのでご了承ください。

② 行政相談

国、行政、特殊法人についての意見・要望等の相談を全庁舎一斉に行います。

と き：5月12日(火)午前10時～午後4時(正午～午後1時を除く)
 *日程変更の場合がありますので、市民生活課へお問い合わせください。

ところ：本庁3階 第1会議室
 石川庁舎 1階 市民相談室
 勝連庁舎 1階 社会福祉協議会
 与那城庁舎 3階 第3会議室

③ 人権相談

近隣のトラブル、家庭内のもめごと、いじめ、体罰等の人権に関する相談を行います。

と き：5月12日(火)午前10時～午後4時(正午～午後1時を除く)
 *日程変更の場合がありますので、市民生活課へお問い合わせください。

ところ：本庁3階 第1会議室

④ 消費者相談

消費生活に関する商品やサービスの契約トラブル(悪質商法、架空請求、多重債務等)の相談を行います。

と き：毎週水曜日 午前10時～午後4時(正午～午後1時除く)
 ところ：本庁1階 市民相談室
 ※消費者相談は沖縄県県民生活センター(☎863-9214)でも平日相談可能です。

【お問い合わせ】①～④市民生活課 ☎973-5487

⑤ こどもSOS相談メール

子ども本人からの悩み相談や子育て中の親などから子育てに関する悩み全般を受付けします。

メールアドレス：kodomo-soudan@city.uruma.lg.jp

⑥ 子育て教育相談

児童の健全な発達と子育て等の悩みに対し臨床心理士がカウンセラーとして相談を受けます。

と き：5月28日(木)午後2時～午後5時
 ところ：市役所本庁2階 児童家庭課(予約制)

【お問い合わせ】⑤～⑥家庭児童相談室(児童家庭課内) ☎973-5041

生涯学習振興課 ☎978-2227
 親子でホテルウォッチング

ホテルの観察を通して、その生態や環境とのかかわりを知ると共に、科学的な見方や考え方を学びます。

また、親子と一緒に観察することで、心のきずなを深めます

【とき】5月30日(土)午後6時30分～午後9時30分 ※雨天決行

【会場】沖縄県立石川青少年の家
 【対象】市内在住の小学生以上の親子

【定員】60名程度

【参加料】100円/1人

【申込方法】生涯学習振興課に直接電話にてお申込ください。

【申込期間】5月15日(金)～22日(金) 午前8時30分～午後5時

※定員に達し次第締め切ります。

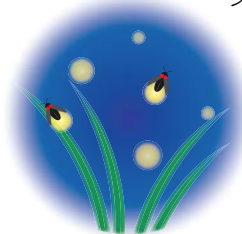

沖縄県立石川青少年の家

☎964-3263

自然とふれあう家族のつどい
 「ホテルウォッチング」

ホテルの生態や環境との関わりを知るとともに、科学的な見方や考え方の心のきずなを深めます。

【とき】6月6日(土)

午後5時～午後9時30分
 ※雨天決行

【ところ】沖縄県立石川青少年の家

【対象・定員】小学生以上の子どもがいる家族30組程度

【参加費用】500円/1人

【申込方法】県立石川青少年の家に直接電話にてお申込ください。

【申込期間】5月20日(水)～28日(木)

【持ち物】軽食、長袖、長ズボン、懐中電灯など
 ※詳細は、申込時にお尋ねください。

男女共同参画コーナー
ど〜おもしろ?



これっておかしいよね・・・。

企画課 ☎973-5005

企画課
① 総合計画評価委員会委員の
公募について
☎973-5005

うるま市では、総合計画に基づく事業・施策などを市民の目線で評価して頂くため「うるま市総合計画評価委員会」を設置します。また、評価委員会では、平成29年度からスタートする「第二次うるま市総合計画・前期基本計画」の策定に向けた審議も併せて行って頂くものとなっております。総合計画とは、基本構想に定める市のめざす姿や目標の実現に向け、実施すべき施策や事業の方向性を定めるものです。

このように市にとって重要な役割を担って頂く総合計画評価委員につきまして、今回、市民参加・協働によるまちづくりをより一層推進するため、広く市民からの公募委員を募集します。

【募集人員】若干名

【応募資格】うるま市にお住まいの20

歳以上(平成27年4月1日現在)の方で、市民の目線に立って意見・提言などが言える方

【応募方法】

① 提出書類

応募申込書に必要事項を記入の上、提出してください。

② 受付期間

5月11日(月)～5月29日(金)
※直接持参の場合は、土日・祝祭日を除きます。

③ 受付時間

午前8時30分～午後5時15分

④ 提出先

うるま市役所本庁3階 企画課

【選考】提出された応募申込書により選考し、結果については文書により通知します。

【お問い合わせ】

企画課

TEL 973-22962

うるま市みどり町二丁目1番1号

電話 973-5005
FAX 973-9819
電子メール kikaku@city.uruma.lg.jp
応募方法の詳細について知りたい方は企画課までご連絡下さるか、うるま市ホームページ(<http://www.city.uruma.lg.jp/>)の各課案内(企画課)をご参照ください。



派遣地域	実施予定時期	期間	人員	派遣地域	実施予定時期	期間	人員
沿海地方	9月29日(火)～10月6日(火)	8日	15名	硫黄島(第1次)	11月10日(火)～11月11日(水)	2日	100名
ウズベキスタン	10月15日(木)～10月23日(金)	9日	10名	北ボルネオ	12月3日(木)～12月10日(木)	8日	15名
中国東北地方	9月3日(木)～9月12日(土)	10日	10名	パラオ	1月26日(火)～2月3日(水)	9日	15名
東部ニューギニア(1班)	9月26日(土)～10月3日(土)	8日	20名	フィリピン(1班)	2月17日(水)～2月26日(金)	10日	60名
東部ニューギニア(2班)				フィリピン(2班)			
インドネシア(1班)	10月15日(木)～10月23日(金)	9日	15名	フィリピン(3班)			
インドネシア(2班)				硫黄島(第2次)	2月23日(火)～2月24日(水)	2日	80名

市民生活課
平成27年度慰霊巡拝の案内
☎973-5487
厚生労働省社会・援護局事業課から慰霊巡拝の案内があります。参加を希望するご遺族の方は市民生活課までお問い合わせください。

ご寄付・ご寄贈ありがとうございます

うるま市育英会へ

- ☆うるま市商工会女性部 様 (勝連平安名)より10万円の寄付
- ☆うるま市社交飲食業組合 様 (みどり町)より5万円の寄付
- ☆琉球ペイント株式会社 様 (塩屋)より30万円の寄付

うるま市社会福祉協議会へ

- ☆^{そけん よしかつ}祖堅 吉勝 様 (勝連平安名)より5万円の寄付
- ☆うるま市社交飲食業組合 様 (みどり町)より5万円の寄付
- ☆宗教法人 与勝バプテスト教会 様より1万円の寄付

うるま市の人口

	平成27年4月1日	前月比
人口	121,585人	-16
男 	60,888人	-6
女 	60,697人	-10
世帯数	48,638戸	+131

消防活動状況 (平成27年3月)

救急出場件数	519件	(1,717件)
搬送人員	482人	(1,611人)
火災件数	5件	(22件)

()は平成27年1月からの累計

- ◎ 大切な命を守るため、住宅用火災警報器を設置しましょう。
- ◎ あなたも救命のリレーに参加しませんか。
- ※ AEDは誰でも使える救命の道具です、応急手当講習会を受講して使い方を覚えましょう!
- ◎ 救急出場が増加傾向です。軽いケガの時は近くの医院、診療所での受診をおすすめ致します。(救急車の適正利用をお願いします。)

防災一口メモ

梅雨時は洪水や土砂災害に注意!

沖縄地方では5月には梅雨前線により雨が多くなります。局地的な大雨により、川や排水溝などで急な増水が発生することがあります。雨の降り方に注意し、危険を感じたら川や排水溝などから直ちに離れましょう。子ども達が川などで遊んでいる場合は、声をかけて子ども達を危険から守りましょう。

避難が遅れた時は建物の2階以上へ垂直避難!

浸水により水の深さがひざ下程度であっても水の流れによっては歩くことも困難です。夜間や激しい降雨時、道路冠水など避難通路が危険な状況の場合は、屋外への移動は極力避けて、建物の2階以上に避難しましょう。土砂災害のおそれがある場合は、同じ2階以上でも、山(がけ)側と反対の部屋に移動しましょう。

早めの自主避難で土砂災害から身を守ろう!

がけ地や粘土質の滑りやすい地盤などでは、「がけ崩れ」「地すべり」「土石流」のおそれがあります。住宅周辺の地形や地質を確認し、「土砂災害警戒情報」が発表された場合や、少しでも異常を感じたときは早めに自主避難しましょう。

【土砂災害が発生しやすい現象】

- 雨の降り方が異常 ○ 急に川が濁る
- 裏山から変な音(地鳴り等)や土臭い匂い
- がけから小石がパラパラ落ちる
- がけの亀裂や水が噴き出す など

※各庁舎(具志川庁舎、石川庁舎、勝連庁舎、与那城庁舎)では自主避難の受入れが可能です。



全国闘牛サミット

うるま市合併10周年記念 ~あした もっとすきになる うるま~

平成27年5月9日(土)

開会:午後5時30分 対戦開始:午後6時30分

開催場所:うるま市多目的ドーム

入場料/男性2,500円、女性2,000円、中高生1,000円

当日は、石川庁舎⇄石川多目的ドームの間をシャトルバスが運行いたします。

(午後4時30分~)



主催/うるま市合併10周年記念事業全国闘牛サミット闘牛大会実行委員会 お問い合わせ:商工観光課 ☎098-965-5634

あなたにも、マイナンバー。 はじまります。

平成27年
10月から
マイナンバーを
一人ひとり
お届けします!



マイナンバーキャラクター
マイナちゃん

! **マイナンバー(個人番号)とは、国民一人ひとりが持つ12桁の番号のこと。**

- ・平成28年1月から社会保障・税・災害対策の行政手続きで使用が始まりますので、大切にしてください。
- ・法人にも13桁の法人番号が指定され、官民間問わず自由に使用できます。

※行政の効率化や国民の利便性向上のため、平成29年1月から行政機関などでの情報連携が順次始まる予定です。※外国籍でも住民票のある方は対象となります。

3つのメリット

1 行政の効率化
手続きが正確で
早くなる

行政機関・地方公共団体での作業の無駄が削減され、手続きがスムーズになります。

2 国民の利便性の向上
面倒な手続きが
簡単に

申請時に必要な課税証明書といった資料の添付を省略できるようになります。

3 公平・公正な社会の実現
給付金などの
不正受給の防止

行政機関が国民の所得状況などを把握しやすくなり、不正受給を防止できます。

マイナンバー制度のお問い合わせは

0570-20-0178

マイナンバー

マイナンバー

検索

マイナンバー(個人番号)は、法律で定められた目的以外での使用、他人への提供が禁じられています。

 内閣府