うるま

2

No.059

2010年2月1日

●うるま市の財政状況 …… P2･3
●学校給食について／保健師一口アドバイス…… P4･5
●としょかんだより／環金武湾地域雇用創造協議会 P6･7
●あやはし海中ロードレース大会参加者募集…… P8
●年金だより …… P9
●まちの話題…… P10～11
●不動産公売の実施／国保からのお知らせ…… P12・13
●くらしの情報 …… P14～20

1/21　第15回うるま市石川地区幼年サッカー大会

各保育園児の交流を目的にしたサッカー大会が具志川野外レクリエーションセンターで行われました。子どもたちは元気にボールを追いかけていました。

財政状況

度上半期

21 年９月 30 日）の財政状況をお知らせします。

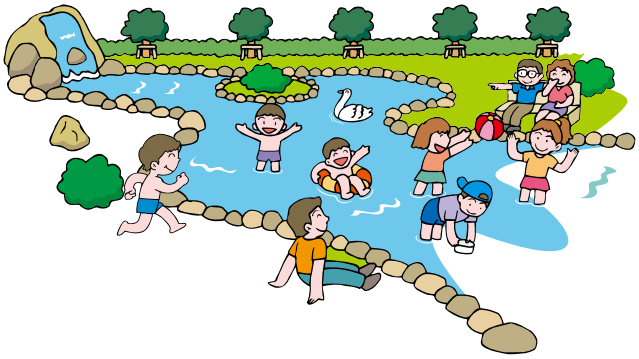

会　計
9246 万円

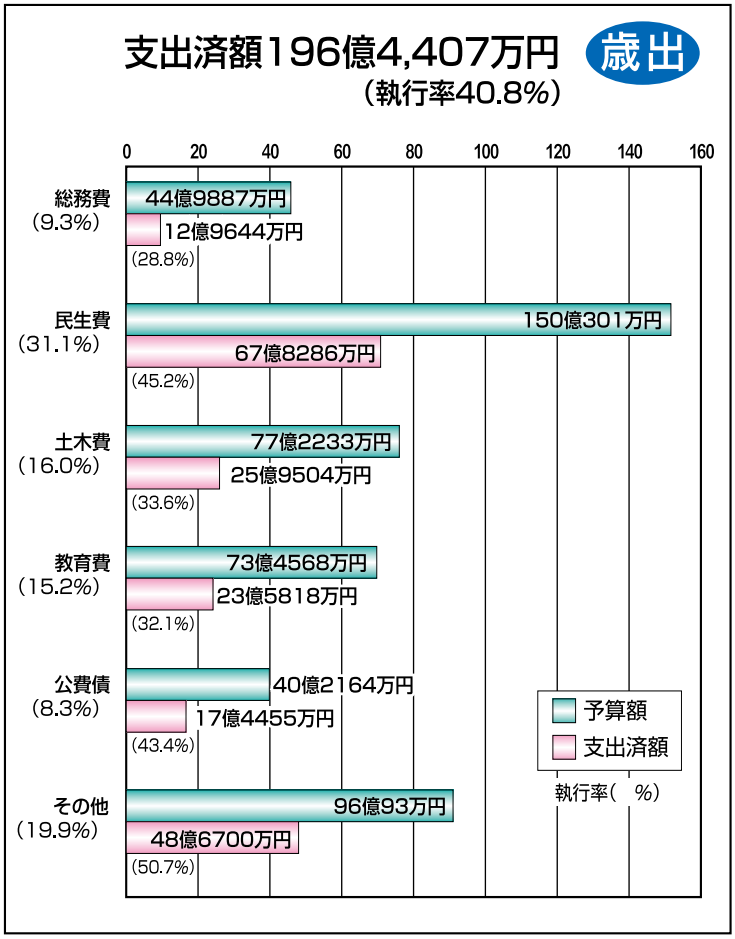

市民のみなさまが納めた税金や、国から交付される地方交付税、国や県からの補助金など、市の収入がどのように使われているか、半期ごとに財政状況を公表しています。

今月号では平成 21 年度うるま市の各会計における平成 21 年９月 30 日現在（上半期）の歳入・歳出予算の執行状況を中心にお知らせします。

今後とも市民のみなさまの市政へのご理解とご協力をお願いします。

一般会計執行状況

平成21年度一般会計予算額は、当初404億9,434万円でしたが、平成 21 年度上半期中に２回の補正予算（補正予算総額：29 億 9,023 万円）と平成 20 年度繰越分（繰越総額：47 億 789 万円）を追加し、予算総額 481 億 9,246 万円となりました。

この予算に対し、収入済額は 211 億 7,991 万円で収入率は 43.9%、支出済額は 196 億 4,407 万円で執行率は 40.8%となっています。

【お問い合わせ】　企画部　財政課

☎973－6753

特別会計（平成 21 年４月１日～平成 21 年９月 30 日までの執行状況）

（単位：千円、%）

会　計　名	予算額	収入済額	収入率	支出済額	執行率
国民健康保険	18,428,350	5,311,137	28.8	9,164,841	49.7
介護保険	7,105,074	3,107,688	43.7	2,851,506	40.1
老人保健	15,032	29,740	197.8	5,326	35.4
公共下水道事業	2,571,748	738,162	28.7	895,169	34.8
農業集落排水事業	17,171	10,839	63.1	7,836	45.6
後期高齢者医療	694,294	205,411	29.6	283,051	40.8
合　計	28,831,669	9,402,977	32.6	13,207,729	45.8

一時借入金（平成 21 年９月 30 日現在）

（単位：千円）

会　計　名	借入限度額	借入現在高
一般会計	8,000,000	0
国民健康保険	4,000,000	1,000,000
公共下水道事業	1,000,000	0
介護保険	500,000	0
合　計	13,500,000	1,000,000

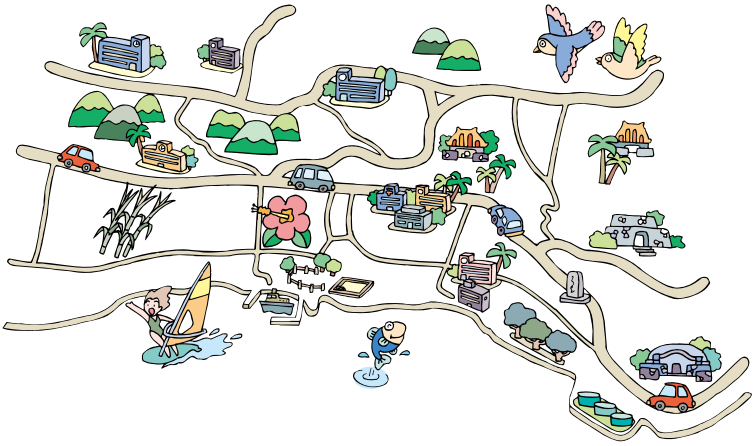

うるま市の

平成21年

平成21年度上半期（平成21年4月1日～平成

一　般
予算額481億

財政用語チェック

☆**歳入と歳出**…国または地方公共団体（県、市町村）の一会計年度中におけるすべての収入と支出のことです。

（歳入の部）

☆**市　　税**…市民税や固定資産税など、市民や法人が納めた税金

☆**地方交付税**…所得税など国が徴収した税金の中から、地方公共団体の財政状況に応じて交付されるお金

☆**国・県支出金**…事業などの特定の目的の財源として、国や県から交付されるお金

☆**市　　債**…大きな事業を行うために、国などから長期的に借り入れるお金

☆**そ　の　他**…財産収入・繰入金・寄附金など

（歳出の部）

☆**総　務　費**…市の総括的な事務事業、交通安全、防犯対策等に要するお金

☆**民　生　費**…児童、高齢者、障害者などの福祉に要するお金

☆**土　木　費**…道路建設や公園の整備、市営住宅の管理などに要するお金

☆**教　育　費**…幼稚園、小中学校をはじめ社会教育や文化振興などの教育全般に要するお金

☆**公　債　費**…市債（長期の借入金）の元金・利子の返済に要するお金

☆**そ　の　他**…消防、商工業振興、議会、ごみ処理などに要するお金

歳入　収入済額211億7,991万円（収入率43.9%）

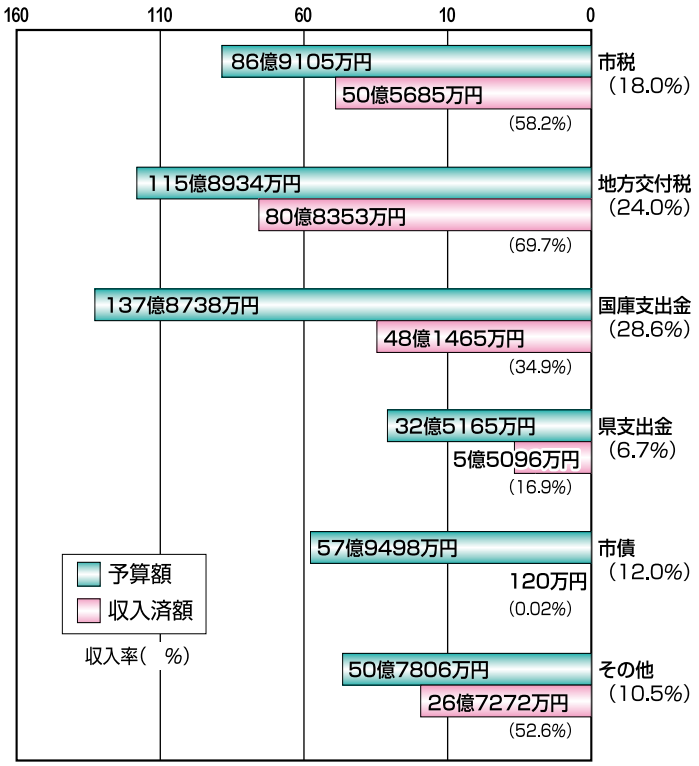

一般会計の地方債現在高（平成21年9月30日現在）

（単位：千円、%）

借入先	前年度末現在高	現在高	構成比
政府資金	19,911,278	19,122,364	45.3
公営企業金融公庫	831,617	789,921	1.9
市中銀行	1,177,190	1,094,156	2.6
その他金融機関	18,808,894	18,573,632	44.0
共済等	2,144,388	1,972,399	4.7
その他	632,431	630,241	1.5
合計	43,505,798	42,182,713	100.0

基金の現在高（平成21年9月30日現在）

（単位：千円、%）

名称	前年度末現在高	現在高	構成比
財政調整基金	1,601,980	1,994,075	36.2
減債基金	712,952	912,951	16.6
庁舎等建設基金	202,893	202,893	3.7
土地開発基金	221,351	221,354	4.0
学校用地取得及び学校施設整備基金	239,335	207,165	3.8
その他	1,380,957	1,962,739	35.7
合計	4,359,468	5,501,177	100.0

学校給食について

給食センター
☎973－11111

学校給食は、栄養バランスのとれた食事を提供するのはもちろん、みんなで一緒に食べ、楽しい心のふれあいの中で、子どもたちの「食」に関する正しい理解と適切な判断力を養い、健康、体力の向上を図る上で重要な役割を果たしています。

学校給食の目標

①日常生活における食事について正しい理解と望ましい習慣を養うこと
②学校生活を豊かにし、明るい社交性を養うこと
③食生活の合理化、栄養の改善および健康の増進をはかること
④食糧の生産・配分および消費について正しい理解に導くこと

大切な給食費

子どもたちの健やかな成長と学校給食の運営充実のため、給食費は納付期限内に納めていただくよう保護者の皆さまのご理解ご協力宜しくお願いします。

うるま市の1食当たりの給食費
・小学校220円（月4，000円）
・中学校250円（月4，500円）

給食費は、学校給食法第11条※の規定に基づいて納めていただいております。

皆さまから納めていただいた学校給食費は、子どもたちへ栄養バランスのとれた食事を提供するため、給食用食材の購入のみに使用しています。

調理場内の光熱水費や職員の人件費に使われることはありません。

※学校給食に要する経費（学校給食費）は、給食を食べる児童及び生徒の保護者が負担する（学校給食法第11条）

給食費のここが聞きたい！

Q 学校の先生や調理場の職員は、給食費を納めているの？

A はい、学校の先生も調理場職員も、給食費を毎月納めています。
・小学校教職員：4，000円
・中学校教職員：4，500円
・調理場職員　：4，500円

Q 給食費未納者への対応は？

A 未納者対策として、学校では、督促状送付、電話督促、個別訪問、分納納付指導などを行なっています。調理場では、各学期に学校長・所長連名の督促状送付、各行事での啓発活動を行なっています。

学校給食費未納対策啓発パレードの様子

Q 給食費の未納分は税金から補われるの？

A うるま市では、税金からの補てんはありません。
保護者の皆さんが納める給食費のみで運営されています。

Q 給食費の未納が多くなると、どうなっちゃうの？

A 給食費の未納額が多くなると、食の安全性が確保できない、地場産物を使えない、品数が減るなどの影響が出る恐れがあります。

Q うるま市の給食費納付率は、どうなっているの？

A うるま市の納付率は、95％台で推移しています。納付率98％以上を目指しましょう。

Q 平成21年度から給食費が値上げされたことで、給食が豪華になるの？

A 値上げによって、給食の内容が豪華になるのではありません。国産や県産などの質の高い食材をこれまでよりも多く使えるようになるので、児童生徒に、より安全・安心でおいしい給食を提供することができるようになります。

保健師
一口アドバイス

健康支援課
☎973－3209

子育て・発達 Q&A

「みんなちがって、みんないい。」
（金子みすず）

子どもは100人いれば100通り。みんなそれぞれ違った個性を持っています。でも、親としては、その子に合った子育てができているかどうかわからない、どうもうまくいかない、どうやって関わったら良いのか分からない、と不安になるときがあることでしょう。

健康支援課では、保健師・心理士が、妊娠・出産から、乳幼児の発育・発達・健康についての相談に応じています。

今回は、これまでに寄せられた質問と、対応例について、いくつかご紹介します。

Q. ことばの遅れが心配です

個人差が大きい時期ではありますが、平均すると、1歳過ぎに「パパ」「ママ」「ワンワン」など、いくつかの単語を話します。そして2歳頃には「公園行った」「ママいない」など、2つの単語をつなげて話すようになります。3歳頃になると、会話のキャッチボールが何回もできるようになります。

ことばがゆっくりなお子さんには、次のようなことが有効です。

① 具体的に見せて、触れさせながら教える。

② 体の動きに合わせて声かけを。

「ゴシゴシ♪」
「トントントン」
「よいしょっ♪」

③ ふれあい遊びで、「キャッキャッ」と声を出したり、「もっともっと」と要求する気持ちを育てる。

高いたか～い♪
（ゆっくりと）

1本橋こちょこちょ♪

Q. かんしゃくのとき、どう対応したらいい？

怒る理由は子どもによって様々です。①「欲しいものが手に入らない」「もっと遊びたいのに」という**自分中心の理由**もあれば、②「自分でお片付けしたかったのに」「がまんしたかったのに」と誉められるためにやろうとしていたことができなかった**くやしさが理由**であることもあります。

かんしゃくへの対応

①まず、原因を考えてみましょう。
②あれこれと言い過ぎないようにしましょう。刺激すると余計に混乱し、長引くことがあります。
③ピークを過ぎてから、できるだけ一対一になり向かい合って、「どうしたの？」と聞いてあげましょう。本人なりの理由があるはずです。
④数分長引いているときは、何も言わずに抱っこしてあげましょう。

かんしゃくを起こす前にできること

①**「もっと遊びたい」といったかんしゃくは**、事前の声かけで防ぐことができるかもしれません。例えばお出かけや就寝のときは、「あと10分経ったらお片付けして、お出かけ（寝る）しようね」と前もって伝えると良いでしょう。10分は、「○○の歌をうたい終わったら」「10まで数え終わったら」など工夫しても良いでしょう。

お出かけ前には、「スーパーに行くよ。お菓子はひとつだけね。お買いものが終わったらおうちに帰るよ」と、事前に予定を伝えておくと良いでしょう。

②**かんしゃくの原因が、くやしさ**であれば、「○○したかったのに、できなかったんだね。えらかったね。」と、チャレンジ心を誉めてあげましょう。

Q. どこに相談したらいい？

- 市の保健師、心理士
- お子さんの通っている保育所や幼稚園の先生
- 子育て支援センターや児童館の保育士
- かかりつけの病院の先生

等、まずは身近にいる支援者にご相談ください。そこでの解決が難しい場合は、別の専門機関を一緒に考えることができます。

2月に読みたい チョコレート 特集

2月14日はバレンタインデーです。バレンタインデーといえばチョコレート！ということで、今回はチョコレートをテーマに本を集めてみました。スイートからビターまで、お好きなのをどうぞ。

『はじめての チョコレート』
柳瀬 久美子（やなせ くみこ） 著
大泉書店

とっておきレシピ！

作りたい・贈りたい・そんなチョコレシピ。
初心者から、本格的に挑戦したい方まで、いろいろなレベルの方が楽しめるレシピが満載。完成までの時間や難易度が一目でわかります。

(一般書)所蔵館　石川

『プレゼント・チョコスイーツ』
飯塚 有紀子（いいづか ゆきこ） 著
小学館

気持ちを贈ろう

Love、Anniversary、Merciの気持ちをプレゼント!
友チョコ・本命チョコ・お祝いチョコ…色々なシーンに使えるレシピを紹介。「プレゼント」なので、ラッピングやカードのアイデアも掲載しています。

(一般書)所蔵館　中央

『チョコレートの小さなお菓子』
石橋（いしばし） かおり 著
主婦と生活社

小さくてもチョコ

定番チョコレート菓子を、あえて小さく作ったら…。
ガトーショコラもココアスポンジも、みーんな小さいサイズで!あまりの可愛さにプレゼントする前に食べちゃうかも!?ラッピングのヒント付き。

(一般書)所蔵館　中央・勝連

『チョコレート・アンダーグラウンド』
アレックス・シアラー 著
求竜堂

我らにチョコレートを！

政権を手にした健全健康党は「チョコレート禁止法」を発令した。
国中から全ての甘いものが失われた…それに抵抗し、地下チョコバーを作った少年二人。この世からチョコレートがなくなった時どうしますか？

(一般書)所蔵館　中央

『チョコレート だいすき』
ひさかたチャイルド

チョコレート出来るまで

チョコレートってどうやって作るか知ってる？
カカオの実からチョコレートになっていく過程を、実際に作りながら写真で分かりやすく説明しています。遠い国からやってきたカカオが君の大好きなチョコレートになるまでを紹介する写真絵本。

(児童書)所蔵館　勝連

『ガラスのエレベーター 宇宙にとびだす』
ロアルド・ダール 著
評論社

あの物語の続編！

『チョコレート工場の秘密』の直後に起こった事件、知ってる？
チョコレート工場に引越しするはずだったチャーリー一家とワンカさんは、ちょっとしたミスから宇宙へ!はたして無事戻って来れるでしょうか？

(児童書)所蔵館　中央・石川・勝連

としょかんだより

中央図書館　☎974-1112
石川図書館　☎964-5166
勝連図書館　☎978-4321

☆うるま市立図書館ホームページ　http://www.library.city.uruma.lg.jp/

としょかんQ&A

Q 引越しで住所が変わった場合、どうすればよいですか？

A 住所や氏名、電話番号、メールアドレスなどが変わったときは、登録内容を変更しますので、図書館カウンターに申し出てください。その際、現住所や氏名が確認できるもの（運転免許証・健康保険証・住民票など）が必要ですのでご持参ください。
なお、市外へ転出される場合は、利用資格が失われますので、うるま市立図書館利用カードを返却してください。
※登録した内容は、予約資料の案内や貸出期限切れ資料の督促等以外の用途には使用しません。

今月のおすすめ資料

図書館では、毎月テーマ別に特集を組んでたくさんの資料を展示・紹介しています（おすすめ資料）。

今月のテーマはコレ！

中央館／感謝の気持ちを・・・（一般）
★ナンセンス絵本★（児童）
石川館／沖縄の文学特集（一般）
おきなわ昔ばなし（児童）
勝連館／紙であそぼう

☆館内利用者用コンピュータ端末及びホームページからもご覧になれます。

行事案内（2月～3月初旬）

	行　事	日　時	サークル名等
中央	おはなし会	毎月第２土曜日 午後３時～	図書館スタッフ
	あかちゃんのための おはなし会	毎月第３木曜日 午前11時～	フォリエ
	おはなしの部屋	毎月第４土曜日 午前10時30分～	テルテール
石川	おはなし会	毎月第1・2・3土曜日 午前10時30分～	第１：コスモスの会 第２：ブックポケット 第３：石川図書館友の会
勝連	おはなし会	毎週金曜日 午前10時30分～	ラビット
	おはなしパラダイス 「おはなし びっくりばこ」	２月20日（土） 午前10時30分～	ラビット

図書館休館日

・毎週月曜日
・２月１１日(木)　建国記念の日
・２月25日（木）　館内整理日

環金武湾
就活 あじまぁ プロジェクト。

受講生募集中！

IT 分野 関連プログラム

随時募集中！！ ※定員各 20 名

●初歩からわかるテクニカル研修（15 日間）

実習を中心にパソコンの中身や、インターネットに繋がる技術、モバイルの技術を学びます

受講期間：2010 年 2 月 18 日 (木) ～ 3 月 10 日（水）15 日間　土日祝祭日お休み

場所：宜野座村文化センター　　時間：9:00 ～ 16:00　昼休憩 12:00 ～ 13:00

●コールセンター管理者育成研修（1 日完結）

コーチング、業務構築（土曜日　1 日完結型研修）

受講期間：2 月 13 日（土）・3 月 13 日（土）※一日完結

場所：うるま市 ＩＴ事業支援センター 2 号館　　時間：9:00 ～ 16:00　昼休憩 12:00 ～ 13:00

●ステップアップ！パソコン応用研修（5 日間）

コピー、切り取り、ショートカット、辞書など操作力アップの技を学びます

受講期間：2010 年 2 月 18 日 (木) ～ 2 月 24 日（水）5 日間　土日祝祭日お休み

場所：うるま市 ＩＴ事業支援センター 2 号館　　時間：9:00 ～ 16:00　昼休憩 12:00 ～ 13:00

●初歩からわかる iPhone/iPod 作成研修（10 日間）

iPhone、iPod で見るためのホームページを作り、公開、更新作業を学びます。

受講期間：2010 年 2 月 25 日 (木) ～ 3 月 10 日（水）10 日間　土日祝祭日お休み

場所：うるま市 ＩＴ事業支援センター 2 号館　　時間：9:00 ～ 16:00　昼休憩 12:00 ～ 13:00

施設内に無料の託児所を併設！
子育て中の方でも安心して参加できます。

携帯電話申込サイト

街角コンタクトセンター

うるま市 IT 事業支援センター、金武町役場（予定）、宜野座村役場（予定）の三カ所に設置される「街角コンタクトセンター」では、自治体の就職支援研修情報や、キャリアカウンセラーによる就職相談など様々なサービスを無料で提供しています。

●沖縄就活支援システム

企業・求人情報の検索だけでなく、企業からの「スカウトメール」を受け取ることができます。また、履歴書、職務経歴書を作成する機能もありますので、是非活用してみてください。

https://www.okinawa-ecp.jp/uruma/user/login

●キャリアカウンセラーに相談

上記の機関にキャリアカウンセラーが常駐し、お仕事に対する相談を無料で受付けています。自分に合った職業を見つけ出したり、就業に関する相談を受けることができますので気軽にご利用ください。

就活しながら受講できます。年齢・居住地などの制限もありません。

お問い合わせ／お申込み

沖縄県環金武湾地域雇用創造協議会

事務局：うるま市石川赤崎２－２０－１　うるま市ＩＴ事業支援センター２号館

TEL. ０９８－９８９－０９５６　http://kankinwan.jp

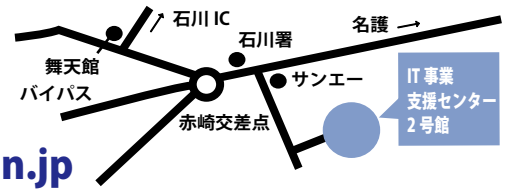

磯のかおりを楽しみながら、海中道路を走ろう

第10回あやはし海中ロードレース大会 参加者募集！

2010年4月4日(日)

午前9時スタート

うるま市与那城総合公園 陸上競技場

ハーフマラソン 21.0975km

トリムマラソン 10km・3.8km

申込期間

2月1日(月) ～ 2月19日(金)
（場合により延長あり）

【参加料】
ハーフマラソン　3,000円
トリムマラソン　2,500円
高校生以下　1,500円

【申込方法】

直接申込
① あやはし海中ロードレース大会事務局 ☎978－9404
② 琉球新報社（天久本社）　☎865－5111
③ 琉球新報社（泉崎事業局）　☎865－5253
④ 琉球新報社（中部支社）　☎934－6500
⑤ 琉球新報社（北部支社）　☎0980－53－3131
⑥ 最寄の郵便局

インターネット
① http://runnet.jp（ランナーズ）
② http://www.sportsentry.ne.jp（スポーツエントリー）

あやはし海中ロードレース大会事務局 ☎978－9404
うるま市役所 観光課 ☎965－5634

年金だより

☎973-5498

国民年金保険料が割引されるお得な納め方！

～口座前納のお申込は2月26日（金）まで～

毎月の国民年金保険料は翌月末までに納付しなければなりません。

納付が遅れると障害基礎年金や遺族基礎年金を受け取れないことがあります。また、納期限から2年を経過すると保険料を納付することができなくなります。

保険料の納付を口座振替にすると、納め忘れがなく便利でお得です。

一括納付で割引あり

国民年金保険料は、納付書で一括前納すると割引されます。

さらに、一括前納を口座振替にすると割引額が有利になります。また、一括前納でなくても、月々の口座振替を早割（当月保険料の当月引き落とし）にすると割引がありますので国民年金保険料の納付は、「口座振替」をぜひご利用ください。

口座振替のお申込みは、市役所年金課、年金事務所、預貯金口座をお持ちの金融機関（郵便局を含む）の窓口で受け付けています。

口座振替のお申込みには、基礎年金番号の記入が必要ですので、年金手帳や納付書等、基礎年金番号がわかるものをお持ちください。また、金融機関届出印の押印が必要となります。

① 現金で各月納付すると 14,660 円× 12 月＝年間 175,920 円
② 現金で１年度分を前納すると年間 172,800 円で 3,120 円割引
③ 口座振替で１年度分を前納すると年間 172,230 円で 3,690 円割引
④ 口座振替の各月納付を早割（当月保険料を当月末引落し）にすると 月々 14,610 円× 12 月＝ 175,320 円（年間 600 円割引）
⑤ 現金で６か月分を前納すると 710 円の割引（年間割引額「1,420 円」）、口座振替で６か月分を前納すると 1,000 円の割引（年間割引額「2,000 円」）

※この価格は平成 21 年度の価格です。

早割制度

①現金支払いは1か月早く納付していただいても割引はありませんが、月々の保険料を口座振替の早割で納付すると年間６００円（月額50円）の割引になります。

②早割制度は平成17年４月から開始された制度です。従来から口座振替で毎月納付いただいている方も早割に変更するためには、あらためて申し込みが必要です。

一括前納の場合の注意点

残高不足で口座からの引き落としができなかった場合は、割引がなくなりますのでご注意ください。（毎月の口座振替に切り替わります。）

一年度分前納（４月～翌年３月分）の口座振替日は４月30日です。

申込締切日

口座振替での平成22年度分一年前納（４月から９月の６か月前納も含む）の締切日は、２月26日です。

詳細につきましては、年金事務所又は年金課へお問い合せください。

お問い合せ先

うるま市役所　年金課（本庁２階）☎973-5498

コザ年金事務所　国民年金課☎933-3437

☎933-3438

平成22年度国民年金保険料の免除申請を希望する方・また、前年度より免除の継続申請を希望している方は『所得の申告』がお済みでないと免除の判定ができません。

平成22年３月15日（月）までに税の申告を終えておきましょう。（審査対象となる本人・配偶者・世帯主の分の申告が必要です）

☆市・県民税の申告は所得の有無にかかわらず必要です。

20歳前からの障害により障害基礎年金を受給している方は、所得申告をしていない場合は、支給停止になることがあります。

※申告書が送付されてこない場合でも、右記の方は必ず市民税課に申し出をして申告してください。

※また、前年中の年金納付額を証明する「社会保険料控除証明書」を紛失された方は、コザ年金事務所へ再発行を依頼してください。（市役所年金課では再発行できません。）

夢や希望を胸に 大人の仲間入り

平成22年 うるま市成人式

久しぶりの再会を喜び、記念撮影

新成人を代表して挨拶した、伊波さん（写真左）と石川さん

1月10日、具志川総合体育館において成人式が開催され、色鮮やかな着物やスーツに身を包んだ1,387人（男性763人、女性624人）の新成人が晴れて大人の仲間入りをしました。

式では、新成人を代表して、伊波翔一（いはしょういち）さんと石川愛（いしかわあい）さんが「今まで両親や地域の皆様に見守られたことに感謝し、社会人としてより良い社会の形成に役立つことを目標に頑張っていきたい」と決意を新たにしました。島袋市長は「常に社会や時代の動向に目を向け、社会人として自己研鑽に努めてください」と新成人を激励しました。また、シークレットゲストとして、うるま市出身のアーティスト「ＨＹ」が登場し、新成人へエールを贈りました。

曲を披露し、会場を盛り上げたＨＹのメンバー

会場には多くの新成人のみなさんが集いました

12/15　建設工事現場に　おいての救助訓練を実施

下水道工事の現場において誤って住民が転落し負傷したという想定で、請負業者（有）森田建設と消防隊員による合同救助訓練が行われました。現場代理人を中心に消防隊員が到着するまでの救出、応急処置など緊迫した訓練を実施しました。

12/16　放蝶記録ギネ　ス認定報告

10月10日のちょうちょう祭りで、市民らが放した１８０８頭のオオゴマダラが、11月27日ギネスに認定されました。祭りを開催したちょうちょう愛好会のメンバーらが市役所を訪れ、島袋市長と西野議長に喜びの報告をしました。

12/22　　うるま市中学校英語スキットコンテスト

英語に対する興味、関心やコミュニケーション能力を高めることを目的に、平敷屋公民館で開催されました。英語スキットとは英語でオリジナルの寸劇を発表するもので、代表生徒が日頃の英語学習の成果を披露しました。

12/25　　「モズクマン」クリスマスプレゼント贈呈式

もずくを食べてインフルエンザに負けない丈夫な体を作ってもらおうと、沖縄プロレスのモズクマンが市内２か所の保育園にモズクを贈呈しました。もずくに含まれるフコイダンが免疫力を高める効果について、研究が進められていることから、県もずく養殖業振興協議会が企画しました。

1/7　「110番の日 」広報啓発活動イベント

1月10日の「110番の日」を前に、うるまシティプラザで110番の正しい利用法などをアピールするイベント（うるま警察署主催）が行なわれ、県警マスコットのシーサー君や関係者がチラシを配布して、その正しい利用を呼びかけました。

うるまの特産品が勢揃い！

第5回うるま市産業まつり
第11回全沖縄や まいも勝負

市内で生産された農水産物や加工品などが一堂に会し、第５回うるま市産業まつりが、12月19日20日の両日、市役所石川庁舎周辺で開催され、多くの来場者で賑わいました。

一株から取れる山芋の総重量を競い合う「第11回全沖縄やまいも勝負」では、342.65kgという大記録で赤やまいもの部の山田正（やまだ ただし）さんが優勝しました。白やまいもの部では133.35kgで幸地宗太郎（こうち そうたろう）さんが優勝しました。

会場は、多くの買い物客で賑わいました

安全で安心して暮らせるまちに

平成22年 うるま市消防本部　出初式

市民の生命・身体・財産の保護に努めるうるま市消防本部・消防団の消防出初式が市民芸術劇場で行われました。式典では、幼年消防クラブによるオープニングの後、消防職・団員への永年勤続表彰や女性防火クラブへの消防功労表彰などが行われました。

式典終了後は、幼年消防クラブが防火演技を披露。島袋市長による特別点検や消防団員による小型ポンプ操法、消防署員による総合演習が行われ、日頃の訓練の成果を披露しました。

島袋市長による特別点検

－ 叙 位 －

正六位　比嘉 善榮（ひが ぜんえい） 氏（11月29日逝去）
うるま市字兼箇段【元高等学校校長】

平成21年度　第2回不動産公売の実施について

うるま市では、税負担の公平性を確保する為に、滞納者に対し不動産をはじめ、預金・給与・地料などの債権や自動車などの財産の差押えを行っています。

納税課では、滞納処分により差押えた不動産を入札にて公売いたします。

公売の入札は原則どなたでも参加できますので、「不動産公売物件説明書」「公売広告」等にて、あらかじめ公売財産の現状及び関係公簿等を確認した上で入札にご参加ください。

公売日時	平成22年3月2日（火）　午後2時から午後2時30分まで
公売場所	うるま市役所　本庁舎　3階　第一会議室
公売方法	入札
開札日時	平成22年3月2日（火）　午後2時31分
開札場所	うるま市役所　本庁舎　3階　第一会議室
売却決定日時	平成22年3月9日（火）　午前10時
売却決定場所	うるま市役所　本庁舎　2階　滞納整理班
買受代金納付期限	平成22年3月9日（火）　午後2時まで
買受人資格その他要件	国税徴収法第92条及び第108条
その他	不動産公売物件説明書は、うるま市役所納税課・各支所の納税カウンターにて設置いたします。（平成22年2月以降）

※ご注意　公売は都合により中止する場合があります。事前に公売中止の有無をお問い合わせください。

公売財産・公売保証金・見積価額等

	所在地	地目	地積（㎡）	見積価額（円）	公売保証金	備考
1	うるま市勝連平安名大田1826番	畑	355.00	評定中	見積価額の10%	
2	うるま市勝連平安名国場堂1596番1	畑	200.00	評定中	見積価額の10%	※2筆一括での売却となります。筆ごとの売却はいたしません。
	うるま市勝連平安名国場堂1596番2	公衆用道路	8.07			
3	うるま市石川嘉手苅西原602番	畑	338.00	評定中	見積価額の10%	※買受適格証明書が必要です。
4	うるま市字高江洲西繁多原909番	畑	1,128.00	評定中	見積価額の10%	※買受適格証明書が必要です。
5	うるま市字兼箇段仲原753番	山林	3,475.00	評定中	見積価額の10%	※買受適格証明書が必要です。

※見積価額は、滞納整理班にてご確認ください。（平成22年2月初旬以降）
※買受適格証明書の交付には、うるま市農業委員会での申請が必要です。

平成21年度　第2回インターネット公売の実施について

Yahoo！JAPANが提供するインターネットオークションシステムを利用して、滞納者から差押えた動産を公売します。入札（せり売り）に参加するには公売参加申込期間中に参加申込手続を行う必要があります。

詳しくは、うるま市ホームページ又はYahoo！JAPANの官公庁オークション等でご確認ください。

【公売参加申込期間】平成22年2月16日（火）午後1時 から 平成22年3月1日（月）午後5時まで
【入札期間（せり売り）】平成22年3月5日（金）午後1時 から 平成22年3月8日（月）午後3時まで

※公売についてご不明な点がございましたら、お気軽にお問い合わせください。

【お問い合わせ先】納税課　滞納整理班　☎098－973－5120

国民健康保険課からのお知らせ

3月から保険証の切り替えが始まります

☎973-3202

3月1日までに国保税を全額納付した世帯については、保険証が3月中に配達されます。しかし次の場合は、国保課窓口で切り替えることになります。

①国保税に未納がある世帯
②住所の異動等で手続きの必要がある世帯

※今年の4月以降に学校や施設入所のために住所を市外へ移される方は、遠隔地保険証の交付手続きが必要です。保険証及び在学、在園証明などの証明書を必ずご持参のうえ、手続きをしてください。

【切り替え期間】
平成22年3月1日(月)～31日(水)
(土日祝祭日は除く)
午前8時30分～午後5時15分

現在お持ちの保険証は平成22年3月31日で期限が切れます。切り替えの手続きをせず、期限切れのまま医療機関で受診すると全額自己負担となりますのでご注意ください。

国保税の納付が困難な方は、納付相談等を受け付けておりますのでお早めに国保課窓口までいらしてください。

国保の保険証が1人に1枚のカードに変わります

今まで世帯ごとに1枚交付していた保険証が、平成22年4月1日から、個人ごとに1枚のカード形式になります。

○カード形式になることで、家族が同時に別々の医療機関で受診することができます。

○旅行等で家を離れる場合も個人で持って行けるので便利です。

所得の申告について

国保では申告等に基づき所得の判定を行っています。所得が無い方でも申告等がない場合は、適切な課税ができないばかりでなく、軽減該当世帯であっても国保税の軽減を受けることができません。

また、高額療養費の支給の際、その世帯は上位所得者（所得の多い世帯）としてみなされるため、自己負担額が最高額となり払い戻しが受けられなくなる場合もありますので、所得の申告は平成22年3月15日までに必ず行ってください。

こころの健康づくり講演会

すべての謎を解く「幸せの法則」「成功の法則」の鍵は、笑脳にあったと語る真栄田絵麻氏です。講演会では、方言まじりのユーモアたっぷりの語り口で脳科学に裏づけされた理論を基に解明し、ほんのちょっとした強運を手に入れる秘訣を伝えます。

「笑う顔には福来る」・・・
内なる心から「心の健康」と
「幸せさがし」を・・・

【講　師】真栄田（まえだ）　絵麻（えま）氏
心理療法士＆
全国DYF公認インストラクター

演　題「笑って元気。強運の法則」
さぁ～、あなたも潜在能力の証明を
「実感！」「納得！」

お問い合わせ先 国民健康保険課　事業係
☎973-3202（内線1180・1172）

友情出演

～こころにささやく癒しの息吹～
アンサンブル “アフェット”

2007年に、宜野座村在住のプロ・アマ音楽家7名で構成され、がらまんホール・ホワイエで行われる「大人の音楽会」のウェルカム音楽を担当している。メンバーは、パリ国立管弦楽団チェロリストや、内外アーティストとの共演も多く、今回は「癒しの音楽」を奏でて頂きます。

【と　き】2月21日（日）午後2時（午後1時30分開場）
【ところ】うるま市石川会館
【入場料】無料
【申込先】国民健康保険課　事業係
【申込締切】2月19日（金）まで（午前9時～午後4時）
※但し、定員（1,000人）になり次第終了します。
【申込方法】電話、メールにて受付
メールアドレス
kokuho-ka@city.uruma.lg.jp
メール申し込みは、氏名、
電話番号、人数を記載してください。

くらしの情報

イベント情報や各種講演会など、市役所からの大切なお知らせです。詳細については各お問い合せ先へご確認ください。

市役所総合案内 TEL 974-3111 FAX 973-9819

お知らせ

農林業センサス実施中です

企画課 ☎973−5005

「2010年世界農林業センサス」を全国一斉に実施しています。この調査は、今後の農林業の政策に役立てるため5年ごとに実施されるもっとも重要な調査のひとつです。ただいま調査員が調査票の依頼と回収のため世帯を訪問しております。農業従事者の皆様、調査票の記入についてご協力をお願いいたします。

沖縄県の最低賃金 ～必ずチェック最低賃金！ 使用者も労働者も～

商工課 ☎965−5611

沖縄県内の使用者は、この最低賃金より低い賃金で労働者を使用することはできません。

1 地域別最低賃金

・沖縄県最低賃金　時間額629円

2 特定（産業別）最低賃金

・畜産食料品製造業　時間額663円
・糖類製造業　時間額672円
・清涼飲料、酒類製造業時間額666円
・新聞業　時間額724円
・各種商品小売業　時間額657円
・自動車（新車）小売業　時間額659円

※ただし、次に掲げる者は2の産業別最低賃金から除外され1の地域別最低賃金が適用されます。

①18歳未満又は65歳以上の方
②雇入れ後6月未満の者であって、技能習得中の方
③清掃、片付けその他これらに準ずる軽易な業務に主として従事する方

最低賃金に関するお問い合わせ先
沖縄労働局賃金室 ☎868−3421
沖縄労働基準監督署 ☎982−1263

農業委員会委員選挙人名簿の縦覧

選挙管理委員会 ☎973−4332

選挙管理委員会においては、農家からの申請に基づいて、農業委員会の意見を参考にし、1月1日現在の農業委員会委員選挙人名簿を調製します。農家は名簿に漏れがなく正しく登録されているか、縦覧をすることができます。10アール（300坪）以上の農地で耕作の業務を営む者及び、年間おおむね60日以上農業に従事している同居の親族が対象です。（農業委員会に手続きしていない小作農家は該当しません）

【縦覧期間】2月23日～3月9日
【縦覧場所】市選挙管理委員会

農業者年金に加入しよう！

農業委員会事務局 ☎965−5608

【対象者】60歳未満の国民年金第1号被保険者で年間60日以上農業に従事する方（農地を持たない農業者や家族従事者も可）

【保険料】月額2万円から最高6万7千円。千円単位で設定自由、変更も可能（認定農業者等の要件を満たしている場合国庫補助あり）

【農業者年金の特徴】

①支払った保険料は全額社会保険料控除の対象（通常の個人年金の場合、控除額の上限は5万円）
②積立方式で安定した財政運営を行います。
③80歳までの保証付終身年金制度で、もし加入者が80歳前に亡くなった場合でも、80歳までに受け取れるはずであった年金の現在価値相当額を死亡一時金として遺族の方が受給できます。

【お問い合わせ先】
農業委員会又は、JAおきなわ石川・具志川・勝連・与那城各支店

証明書自動交付機の利用停止について

市民課 ☎973−3206

新システム移行作業のため、2月10日（水）午後5時から3月17日（水）までの約1か月間、証明書自動交付機のご利用を停止いたします。

利用者のみなさまにはご迷惑をおかけしますが、ご理解とご協力をお願いいたします。

「第18回2010おきなわマラソン」に伴う交通規制のお知らせ

企画課　☎973−5005

来る3月7日（日）、沖縄県総合運動公園を発着点に「第18回2010おきなわマラソン」が開催されます。それに伴い、うるま市内を含めランナーが通過する市町村で交通規制が行われます。ドライバーの皆さまにはご迷惑をおかけしますが、一万余の参加者の安全のため、ご理解とご協力をよろしくお願いいたします。

うるま市内の交通規制時間

○ジャスコ前交差点
午前9時10分～午前10時25分

○川田十字路～与勝交差点
午前9時20分～午前10時30分

※この区間は、全面線通行止めになります。

○大田交差点
午前9時35分～午前11時

○安慶名交差点
午前9時45分～午前11時40分

○栄野比交差点
午前9時55分～午後12時5分

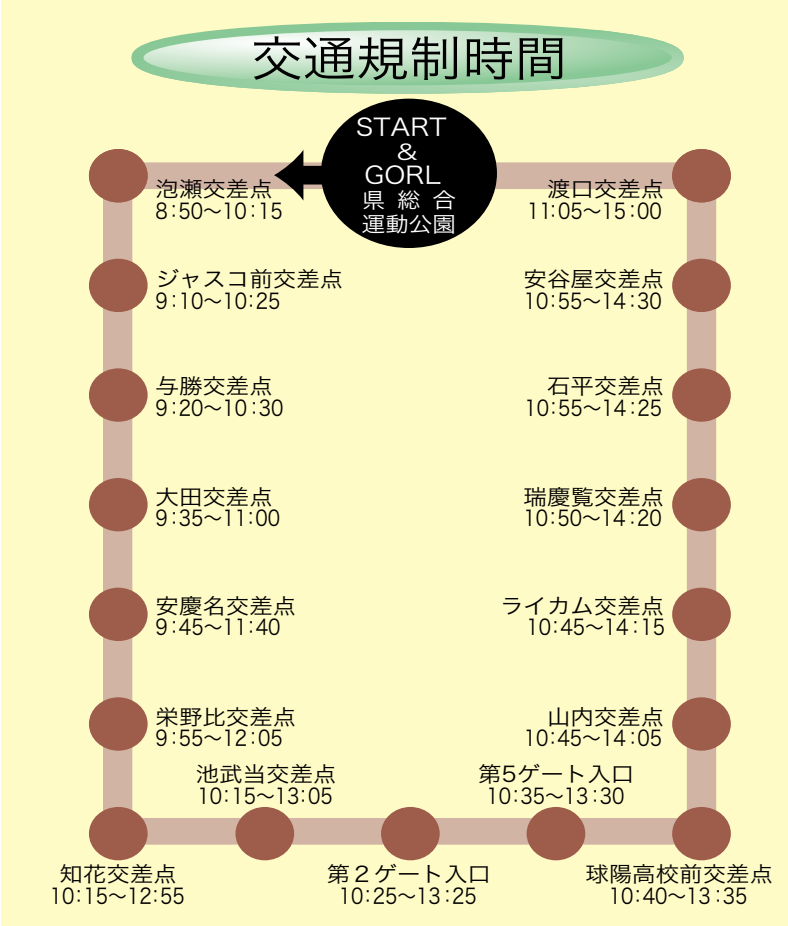

平成21年4月から平成21年9月に新規に要介護認定を申請された皆様へ

平成21年10月より要介護認定の方法が見直されました。

平成21年4月に行った、要介護認定の見直しについて、その影響を有識者・関係者からなる厚生労働省の検討会において検証したところ、認定のばらつきは是正されているものの、軽度者等の割合が増加していることが明らかになったことから、平成21年10月1日より、新たに認定方法を見直しました。

要介護認定の結果、

◆「非該当」とされた方で、実情と一致していないと思われる場合は、再申請を行うことができます。
（※必ず認定されることを保証するものではなく、再度「非該当」となる場合もあります。）

◆認定された要介護度が実情と一致しないと思われる場合は、区分変更申請を行うことができます。
「要支援1」、「要支援2」又は「要介護1」～「要介護5」と認定された方で、その要介護度が実情と一致していないと思われる場合は、有効期間終了前であっても区分変更申請を行うことができます。
（※必ず希望どおりの要介護度で認定されることを保証するものではありません。）

【お問い合わせ先】

介護長寿課　介護認定係　☎ 973−3208
ご不明な点がございましたら、お気軽にお問い合わせください。

うるま市民無料相談所の開設

◆市民無料法律相談

うるま市顧問弁護士：ゆあ法律事務所　宮國英男弁護士

【と　き】２月12日金曜日　午後２時～午後４時
【ところ】石川庁舎（１階市民相談室）
【受　付】市民ロビー　午後１時受付開始

【と　き】毎月第４木曜日　午後２時～午後４時
【ところ】本庁（１階市民相談室）
【受　付】２階市民生活課　午後１時受付開始

※先着８名

午後１時から受付カードを配布しますが、法律相談は先着８名までとなっておりますので、お早めにご来庁ください。窓口が大変込み合い相談を受けることが出来ない場合がありますので予めご了承ください。

２月第２木曜日は祝日にあたるため、２月12日（金）に変更となりますのでお知らせします。

◆人権・行政合同相談

【と　き】２月18日（木）　午前10時～午後４時
【ところ】勝連庁舎１階　社協会議室（人権）
　　ボランティア室（行政）

◆消費者相談

【と　き】毎週水曜日　午前10時～午後４時
【ところ】市役所本庁１階　市民相談室

【人権相談】

近隣のトラブル、家庭内のもめごと、いじめ、体罰など人権問題でお困りの方。

【行政相談】

国の行政や特殊法人についての苦情や意見・要望を受け付けます。

【消費者相談】

マルチ商法やＳＦ商法（沖縄では「ハイハイ学校」）などの悪質商法、架空請求や金融問題（多重債務）等に対するトラブル等について消費生活専門員が対応します。市民の皆さん一人で悩まず相談してください。

※相談は無料で秘密は固く守られます。お気軽にご相談ください。

連絡先：市民生活課　☎973-5487

ふれあいのまちづくり事業　ふれあい相談所　無料

心配ごとや生活問題など。どなたでも利用できます。

うるま市社会福祉協議会

・本所（うるみん）　☎９７４－５３４１
・石　川　支　所　☎９６４－５９６３
・勝　連　支　所　☎９７８－５９１４
・与那城支所　☎９７８－００１１

●一　般　相　談：月～金　午前８時30分～午後５時（本所・各支所）
●法　律　相　談：火曜日　午後１時～午後４時（石川支所）
●カウンセリング：月・金　午前10時～午後４時（本所）
●聴覚・補聴相談：第１木曜日（石川保健相談センター）
　　第３木曜日（本所）
　　午後１時～午後４時

平成21年度叙勲受章合同祝賀会

秘書広報課　☎973－5079

平成21年中に叙勲を受章された方々の合同祝賀会を行います。多くの皆様のお越しをお待ちしております。

【と　き】２月16日（火）午後３時
【ところ】キャッスルハイランダー２階（字天願156番地１）
☎972－4143
【会　費】２，000円

※市役所本庁３階秘書広報課にてチケット販売中（当日会場でも受付可）

＊叙勲受章者＊

（故）石川秀夫氏
佐久川春輝氏
石原昌明氏
安村康則氏
（故）山根勉氏
森根勇氏
石川善一氏
高江洲義竹氏
佐藤稔氏
比嘉増清氏
目取真永信氏
（故）柴引武信氏
大兼良守氏
（故）上門清氏
佐久田朝孝氏
（故）比嘉善榮氏

※受章年月日順

石油製品輸送等補助事業について

沖縄県企画部　地域・離島課　☎866－2370

沖縄県では、復帰特別措置により、ガソリンに係る税金（国税：揮発油税及び地方道路税）が１リットルあたり７円軽減されています。

また、ガソリン１リットルあたり1・5円を県税（沖縄県石油価格調整税）として徴収し、その税収を財源として行っているのが、『石油製品輸送等補助事業』です。

この『石油製品輸送等補助事業』は、離島における石油製品（ガソリン・灯油・軽油・Ａ重油）の価格の安定と円滑な供給を図ることを目的として実施しており、沖縄本島から県内離島までの石油製品の輸送経費に対して補助金を交付する制度です。

この補助制度により、県内離島での石油製品の小売価格には輸送コストは含まれていないことになります。

○ガソリン小売価格（平成20年度平均）
離島平均　161円／リットル
本島平均　135円／リットル

※「離島平均」、「本島平均」については県文化環境部 県民生活課調べ

うるま市みどりの基本計画（素案）に対する市民意見募集

都市計画課 ☎965-5620

うるま市の緑化や自然環境の保全に関する長期的・総合的な計画の基本方針を示すとともに、緑地の保全・緑化の目標を推進するための施策に関する事項を示した、みどりに関する総合的な指針となる「うるま市みどりの基本計画」（素案）について市民の皆様のご意見を募集します。

【意見募集期間】
2月1日（月）～3月1日（月）

【応募対象者】
①市内に住所を有する者
②市内に事務所又は事業所を有する個人若しくは法人その他の団体
③市内の事務所又は事業所に勤務する者
④市内の学校に在学する者
⑤本市に対して納税義務を有する者
⑥パブリックコメント手続きに係る事案に利害関係を有する者

【公表・閲覧場所】
市ホームページ、都市計画課（石川庁舎）、各庁舎市民課窓口
※各庁舎での閲覧は、土、日、祝祭日を除く午前8時30分から午後5時15分まで

【意見提出方法】
市ホームページ及び各閲覧場所に用意してある様式で、住所、氏名、電話番号を明記して、郵送、FAX、持参、Eメールのいずれかで提出してください。

【提出先】
都市計画課
うるま市石川石崎一丁目1番
FAX 965-3565
メールアドレス
tokei-ka@city.uruma.lg.jp

催し

第47回沖縄教育版画コンクール特選作品展

教育委員会 文化課 ☎978-7245

べての特選作品を展示します。特選に選ばれた数多くの作品をご観覧ください。

【とき】2月20日（土）～23日（火）
午前10時～午後6時

【ところ】石川保健相談センター
（うるま市役所石川庁舎隣り）

【入場料】無料

2010年ナイスハート・ふれあいのスポーツ広場・沖縄（うるま市）大会

障がい福祉課 ☎973-5452

軽スポーツを通じ、健常者・児と障害者・児に「出会い」「ふれあい」の場を提供し、お互いに理解を深め、「ノーマライゼーション」「共生社会」実現への一助とするために開催されます。

【とき】2月17日（水）
午前10時30分～午後2時30分

【ところ】市具志川総合体育館

【内容】ロープ送り、玉入れ、大玉ころがし、童謡ショー、漫談など

今後の墓地行政に関する説明会の開催について

近年、沖縄県においては、個人墓地等が市街地内に広く散在し、住宅に隣接する状況も増えており、地域環境への影響が大きくなってきています。現在うるま市では、個人墓地の規制や公営墓地に関する検討、条例案の検討等を内容とした「うるま市墓地整備基本計画」を策定中ですが、市民の皆様のご意見を伺うため下記のとおり説明会を開催しますので、お知らせいたします。

	期　日	時　間	場　所
1	2月22日（月）	午後7時～午後9時	与那城地区公民館
2	2月24日（水）		平安座自治会館
3	2月25日（木）		勝連シビックセンター
4	3月 2日（火）		石川保健相談センター
5	3月 4日（木）		石川前原公民館
6	3月 9日（火）		川田公民館
7	3月10日（水）		宮里公民館
8	3月11日（木）		うるみん　3階ホール

【お問合せ先】環境課 ☎ 973－5594

沖縄県公文書館 移動展のお知らせ

文化課（市立石川資料館）
☎965−3866

沖縄県公文書館所蔵資料よりうるま市に関する資料で「写真と映像にみるうるま市の戦後」の展示会を開催します。また、県公文書館が昨夏に開催した「オペレーション・レッドハット1971〜沖縄をゆるがした毒ガス移送〜」の資料も展示します。

【とき】2月2日（火）〜14日（日）
※月曜休館
【ところ】市立石川歴史民俗資料館
【入場料】無料

【展示ガイドツアー】
県公文書館専門員による展示の説明を行います。
2月6日（土）、7日（日）、11日（木）、13日（土）、14日（日）、展示室にて午後2時よりスタート

うるま市EM活用事例発表会

商工課
☎965−5611

EMを活用している団体、個人にその内容を発表していただき、事業の推進に役立てることを目的に開催します。

【とき】2月28日（日）
EM実演講習　午後1時30分〜
EM事例発表会　午後2時30分〜
【ところ】市民芸術劇場　燈ホール

あげなげあフェスタ

商工課
☎965−5611

地域の活性化を目的に、住民参加型イベントを開催します。
子どもたちの演舞、コーラス、世界各国のダンス、バンドなどのステージや段ボール迷路、巨大積み木、乗馬のレクリエーション、フードコートでは世界各国の料理などがお楽しみいただけます。

【とき】2月14日（日）
午前11時30分〜午後6時
【ところ】安慶名中央公園
（安慶名闘牛場）
※詳しくは、安慶名マネジメント☎972−4535まで、お問い合わせください。

第5回JAおきなわ勝連支店まつり

農政課
☎965−5607
JAおきなわ勝連支店
☎978−2243

JAおきなわ勝連支店と地域住民との交流の場として、地域で生産された農畜産物・農産加工品の品評会と即売を行います。なお、当日は津堅人参の無料配布、豚汁の試食、新鮮野菜等の特売を予定しております。更に第3回かっちんデークニスーブ、黒糖作りや舞台発表もありますので、是非ご来場ください。

【とき】2月28日（日）
午前9時〜午後5時
【ところ】JAおきなわ勝連支店及び勝連小学校前通り（通称：馬場）

ご寄付・ご寄贈ありがとうございます

うるま市育英会へ

☆城間秀雄 様（石川東恩納）より５万円の寄付
☆高屋 篤 様（勝連平安名）より５万円の寄付
☆阿波根 昌興 様（字赤道）より10万円の寄付
☆与勝・具志川ライオンズクラブ様より35万円の寄付
☆有限会社昭和事務機社様より20万円の寄付
☆株式会社アジアエンジニアリング様より10万円の寄付

うるま市社会福祉協議会へ

☆石水山浄願寺 様（石川）より３万円の寄付
☆城間 秀雄 様（石川東恩納）より５万円の寄付
☆富山 光子 様（字平良川）より10万円の寄付
☆ちよこ歌謡教室 様（みどり町）より30万円の寄付
☆嘉陽　芳 様（字安慶名）より５万円の寄付
☆阿波根 昌興 様（字赤道）より10万円の寄付
☆高屋 篤 様（勝連平安名）より５万円の寄付
☆有限会社昭和事務機社様（石川東恩納）より10万円の寄付
☆仲村 盛順 様（字昆布）より５万円の寄付

ふるさと応援寄附金へ

☆ 藤田 吉高 様（愛知県）

うるま市の人口

2010年１月１日		前月比
人　口	117,976人	－１
男	58,897人	＋９
女	59,079人	－10
世帯数	43,881戸	＋33

消防活動状況（平成21年12月）

救急出場件数 …… 435件（5,176件）
搬送人員 …… 406人（4,834人）
火災件数 …… ３件（57件）
（　）は平成21年１月からの累計。

◎あなたも救命のリレーに参加しませんか。
※ＡＥＤは誰でも使える救命の道具です、応急手当講習会を受講して使い方を覚えましょう！

大切な命を守るため、住宅用火災警報器を設置しましょう。

ゆいまーるラジオＦＭうるま開局のおしらせ

平成21年12月23日に「ゆいまーるラジオFMうるま」が開局しました。
地域に密着した番組を周波数FM86.8MHzで24時間放送しています。

【電　話】098－965－5868
【メール】info@fm-uruma.com
【ウェブサイト】http://www.fm-uruma.com/
【ウェブログ】http://fmuruma.ti-da.net/

インターネット同時配信中！
あなたのパソコンからリアルタイムでスタジオをご覧になれます。

【お問い合わせ先】ＦＭうるま
〒904-1103
沖縄県うるま市石川赤崎二丁目20番１号
うるま市IT事業支援センター
２号館FMスタジオ
TEL：098-965-6868　FAX：098-965-4868

飲酒運転
しない させない ゆるさない 環境づくり

◎ 飲酒運転４（し）ない運動
１ 酒を飲んだら運転しない
２ 運転するなら酒を飲まない
３ 酒を飲んだ人の車には同乗しない
４ 使用者は、従業員に飲酒運転を命じたり、認めたりしない

◎飲酒運転３（さ）せない運動
１ 酒を飲んだ人には、車を運転させない
２ 酒を飲んだ人には、車を貸さない
３ 運転する人には、酒をすすめない

うるま市交通安全推進協議会

谷口睦美
メゾソプラノ コンサート

【谷口 睦美（たにぐち むつみ）】

東京芸術大学、大学院の独唱科を終了後、2009年に第19回出光音楽賞を受賞、その後オペラの「カルメン」や「フィガロの結婚」などで大成功を収め、彗星のごとく現れた逸材として国内外から注目を集めている。

ピアノ/五味（ごみ）こずえ

2/27（土）

開 場：午後6時
開 演：午後6時30分

【前売券】一般2,500円 学生1,500円
【当日券】一般3,000円 学生2,000円

うるま市民芸術劇場
響ホール　TEL.973-4400

プレイガイド

リウボウ、コープあぷれ、プラザハウス、
普久原楽器、沖縄市民劇場あしびなー、
うるま市役所売店、石川会館、きむたかホール

電話予約・お問い合わせ先

うるま市民劇場　TEL.973−4400

広報うるま
編集・発行：うるま市役所　〒904-2292 沖縄県うるま市みどり町一丁目1番1号　TEL(098)973-5079　FAX(098)975-1111　http://www.city.uruma.lg.jp
印刷：丸正印刷株式会社　〒903-0211 沖縄県西原町小那覇1215番地　TEL(098)835-8181　FAX(098)835-8184