

2月

令和4年(2022年)

No.203



祝

成人おめでとう



## 12/4 将来の横綱牛の登竜門 うるま市闘牛候補牛審査会 開催



将来の横綱牛を発掘するとともに、「闘牛のまちうるま」をPRする「うるま市闘牛候補牛審査会」が石川多目的ドームで開催されました。

市の畜産振興と闘牛観光の発展を図ることを目的に毎年開催されており、今年で16回目。今回は32頭がエントリーしました。この審査会から、これまで数多くの優秀な闘牛が輩出されています。

## 11/21 心技体をひとつに、沖縄の頂点。 第6回沖縄空手道新人戦優勝報告



11月28日に開催された第6回沖縄空手道新人戦において、志道館に通う赤嶺母樹さん(中学女子・上級/具志川中/中央右)、與那城二奈さん(3・4年女子・上級/兼原小/中央)、神村牙龍さん(1年男子・上級/南原小/中央左)が、各階級で優勝を果たし、中村市長へ喜びの報告を行いました。

3人は今回の優勝で、1月30日に開催される第4回全日本大会(大阪府)に、沖縄県代表として出場します。

## 12/25 うるまの寒空に大輪の花! コロナ収束願い、打ち上げ花火



12月25日、新型コロナの一日も早い収束を願い、中止となったうるま祭り代替事業の一環として、あやはし海中央ロードパーク、宇堅ビーチ、石川漁港の3ヶ所から花火を打ち上げました。

また、このイベントでは「環金武港3市町村連携元氣応援プロジェクト」として金武町、宜野座村でも同時に花火が打ち上げられ、夜空を彩る花火を多くの市民が楽しみました。

## 12/21 安心安全なまちづくりの実現に向けて 令和3年度 年末年始の交通安全運動、総合警戒



▲交通安全功労者および優良自動車運転者を受賞した方々。



▲交通安全に関するポスター募集で受賞した児童生徒ら

『令和3年 年末年始の交通安全県民運動および総合警戒うるま地区出発式』が生涯学習文化振興センター ゆらてくで行われました。

出発式では、長年にわたり地域の交通安全に顕著な功労のあった個人や団体へ、交通安全功労者および優良自動車運転者表彰が行われました。

また、令和3年度うるま市交通安全に関するポスターの表彰式も行われ、独自性の高い素晴らしい作品を描いた市内の小中学校に通う児童生徒12名に表彰状が授与されました。

中村市長は、「交通安全や防犯活動に地域の皆さまと連携し、うるま市全体で取り組んでいきましょう」とあいさつし、安心・安全なまちづくりの実現に向け、協力を呼びかけました。

## 12/22 防火管理体制をチェック! イオン具志川で消防長特別査察



市消防本部は、消防長による特別査察をイオン具志川ショッピングセンターで実施しました。特別査察では、大型商業施設の防火管理体制や消防用設備等の維持管理、避難通路の状況について確認を行いました。査察終了後、新垣消防長より施設関係者に対し、引き続き防火管理体制を徹底し、利用者の安心・安全の確保を行うよう指導が行われました。

# コロナかな？と思ったら

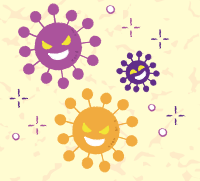

あなたを守り、医療を守るためにご協力いただきたいこと。

新型コロナに感染していないか不安があり、検査を受けたい

陽性者との接触

接触あり

接触なし



症状なし

**症状あり**  
症状がきつい、重症化リスクありの場合は受診へ

症状なし

県中部・南部接触者PCR検査センターを受検

中部接触者PCR検査センター



予約WEBサイト  
電話:090-3871-8305

陽性

陰性

Aへ

Bへ

まずは、かかりつけ医に相談。相談する医療機関に迷う場合は、発熱外来を行う医療機関か、県コールセンターに相談



発熱外来対応医療機関リスト

県コールセンター  
098-866-2129  
※24時間対応

陽性

陰性

Aへ

Bへ

医療機関を受診せず、医療用(体外診断用医薬品)の抗原検査キット※で自己検査

※薬局で購入した医療用抗原検査キットまたはエッセンシャルワーカー等の事業所へ配布した医療用抗原検査キット



医療用検査キットの承認情報  
(厚労省ホームページ「2.抗原検査法」参照)

※感染していても結果が陰性となる場合があります。

陽性受診へ

陰性

Bへ

民間PCR検査センターを受検(一般無料検査)



PCR検査が受けられる民間検査機関一覧

陽性

陰性

Aへ

Bへ

## A 陽性の場合

沖縄県コロナ対策本部にて療養先の調整  
医師の電話による問診のもと、状態に応じた療養先(病院、ホテル、自宅)を決定します。  
指示に従って療養を継続してください。

## B 陰性の場合

自宅で健康観察を続けてください。  
引き続き、感染予防に協力してください。

マイナポイント  
予約・申込でできます！

いいこといろいろ！  
マイナンバーカード



特集

# マイナンバーカードを作ってみよう！

マイナンバーとは、日本の住民票を有するすべての方（外国人の方も含まれます）が持つ12桁の番号です。マイナンバーは、社会保障、税、災害対策の3分野について、分野横断的な共通の番号を導入することで、個人の特定を確実かつ迅速に行うことが可能となります。

## マイナンバーで レベニュー

マイナンバー制度が目指しているのは、「便利な暮らし、より良い社会」です。

### 国民の利便性の向上

添付書類の削減など、行政手続が簡素化され、国民の負担が軽減されます。

また、行政機関が持っている自分の情報を確認したり、行政機関から様々なサービスのお知らせを受け取ることが出来ます。

### 行政の効率化

行政機関や地方公共団体などで、様々な情報の照会、転記、入力に要している時間や労力が大幅に削減されます。複数の業務の間で連携が進み、作業の重複などの無駄が削減されます。

### 公平公正な社会の実現

所得や行政サービスの受給状況を把握しやすくなることで、負担を不当に免れたり、給付を不正に受けたりすることを防止します。さらに、本当に困っている人にきめ細やかな支援を行うことができます。

# 持ち歩いても大丈夫！ マイナンバーカードの安全性



なりすましはできません。

●顔写真入りのため、対面での悪用は困難です。



マイナンバーを見られても、個人情報盗まれません。

●マイナンバーを利用するには、顔写真付き本人確認書類などの本人確認があるため、悪用は困難です。

オンラインの利用には電子版  
明細書を使います。  
マイナンバーは使いません。

●ICチップ部分には、税や年金などの個人情報は記載されません。

プライバシー性の高い個人  
情報は入っていません。

●健康保険証として利用する場合でも、特定健診情報や薬剤情報などがICチップに入ることはありません。



- 紛失・盗難の場合は、**24時間365日体制**で一時利用停止が可能
- アプリ毎に暗証番号を設定し、**一定回数間違えると機能がロック**
- 不正に情報を読み出そうとすると、**ICチップが壊れる仕組み**

# 役立つシーンは意外と多い！ マイナンバーカード活用法

## 公的な身分証明



運転免許証などを持っていない人でも公的身分証として様々な場面で使うことができます。

## コンビニでの 証明書発行



住民票や印鑑登録証明書などが、コンビニのマルチコピー機で取得できます。

## 行政手続きの オンライン化



マイナポータルへのログインをはじめ、各種行政手続きのオンライン申請等に利用できます。

## 健康保険証利用

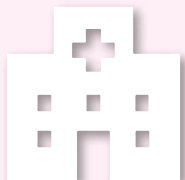

就職や転職、引越しをしても保険証として使えます（登録が必要）。また、手続き無しで限度額を超える一時的な支払いが不要になります。



## マイナポイントが もらえる！



マイナンバーカードと紐づけたキャッシュレス決済サービスで買い物やチャージをすることで、その25%（最大5,000円分）がポイントとして還元されます。



## ワクチン接種証明



新型コロナワクチンを接種した証明書の電子版を発行することができます。



# マイナンバーカードのつくりかた

市役所本庁・各出張所で作る!! (P7もご確認ください)

必要な物を持って、市民課マイナンバーカード窓口または各出張所(石川・与那城・勝連)へ行く

### 必要なもの

- ・通知カード
- ・本人確認書類2点  
(運転免許証・旅券・障害者手帳・年金手帳・健康保険証・公的機関が発行した各種受給者証等)

本人確認と留意事項やマイナンバーカードについて説明



申請書に記入・顔写真の撮影

窓口でマイナンバーカードに載せる顔写真を無料で撮影します



本人限定受取郵便で受け取り  
窓口に来るのは1回だけでOK!

交付窓口で受け取り

交付通知書(ハガキ)に記載している本人確認書類を持参

※事前予約が必要です。  
※ご本人様が来庁してください。

※事前予約が必要です。

## パソコンまたはスマホで作る!!

### パソコン

- ①カメラで顔写真を撮影。
- ②申請用WEBサイトでメールアドレスを登録。
- ③申請者専用WEBサイトのURLが届いたら、顔写真を登録、必要事項を入力して申請完了。



### スマートフォン

- ①スマホで顔写真を撮影。
- ②スマホで交付申請書のQRコードを読み取る。
- ③申請用WEBサイトでメールアドレスを登録。
- ④申請者専用WEBサイトのURLが届いたら、顔写真を登録、必要事項を入力して申請完了。

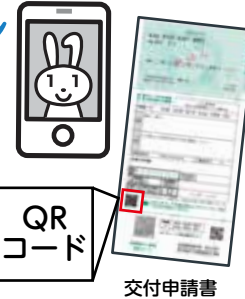

半分近くの人がオンラインからの申請なんだって!

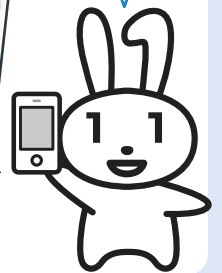

## 郵便で作る!!

交付申請書に必要事項を記入し、顔写真を添付する

※交付申請書をなくした場合は、専用サイトからダウンロードできます。

交付申請書を郵送する

「個人番号カード交付申請書」を送付用封筒に入れて郵送する。

※送付用封筒をなくした場合は、専用サイトからダウンロードできます。

## まちなかの証明写真機で作る!!

タッチパネルから「個人番号カード申請」を選択し、撮影用のお金を入れて、交付申請書のQRコードをバーコードリーダーにかざします。

画面の案内にしたがって、必要事項を入力し、顔写真を撮影して送信します。

※対応しているまちなかの証明写真機は、専用サイトでご確認ください。

# 伝統神 闘牛戦士 ウルマーとワイドーが、 マイナンバーカード 申請を体験!

うるま市のご当地ヒーロー『伝統神ウルマー』と『闘牛戦士ワイドー』が、マイナンバーカードの申請を体験してくれました!



## Step.1

マイナンバーカードの申請にうるま市役所へ！  
申請を体験してみたぞ！



## Step.2

まずは本人確認書類を提示し、簡単な申請書を書いて…



## Step.3

マイナンバーカード用の写真撮影！ハイポーズ！  
出来上がりは約1ヵ月後。



## Step.4

1ヵ月後…。  
交付通知が届いたら、申請者本人が受け取り。  
ウルマー&ワイドー、マイナンバーカードをGET!

### マイナンバーカード申請補助について

市民課では、タブレット端末によるマイナンバーカード申請補助サービスを行っております。出張所でも行っておりますので、ぜひご利用ください！事前にお電話での予約をお願いします。

**受付場所** 市民課マイナンバーカード窓口/各出張所市民課窓口

**受付時間** 平日 午前9時～午後5時まで  
本庁のみ、日曜日の休日窓口（午前9時～午後1時）と、夜間窓口（木曜/午後8時まで）

**問合せ先** 市民課 マイナンバーカード窓口 ☎989-5410

子育て世帯への臨時特別給付金

# 18歳以下のお子様がいる世帯へ (児童一人につき) 10万円を支給します。

新型コロナウイルス感染症の影響が長期化する中で、子育て世帯を支援する観点から、給付金の支給を行っています。

## 対象児童

平成15年4月2日～令和4年3月31日生まれ

- 令和3年9月分の児童手当（特例給付を除く）支給対象児童
- 令和3年9月30日時点で高校生等（平成15年4月2日～平成18年4月1日生まれ）の児童  
※生年月日が期間内であれば、高等学校等に在籍していることは必要ありません。ただし、婚姻している場合は対象外となります。
- 令和4年3月31日までに生まれた児童手当（特例給付を除く）支給対象児童（新生児）

## 申請が必要な方

郵送または児童家庭課窓口で申請してください。

- 令和3年9月30日時点で高校生等（平成15年4月2日～平成18年4月1日生まれ）の児童のみを養育している保護者
- 所属庁から児童手当（特例給付を除く）を受給している公務員
- 令和3年12月1日から令和4年3月31日までに生まれた児童手当（特例給付を除く）支給対象児童（新生児）の保護者  
※保護者の所得が児童手当（特例給付を除く）の支給対象となる金額と同等未満の場合に給付金の対象となります。詳細はうるま市役所ホームページをご覧ください。  
※①と②の方は令和3年9月30日時点の住所地市町村で申請になります。  
※③の方は児童が出生した時点の住所地市町村で申請になります。

申請書については、令和3年12月27日に送付しています。

市ホームページまたは児童家庭課窓口でも配布しております。

## 申請場所

うるま市児童家庭課（本庁舎東棟2階）

郵送または、直接窓口でご提出ください。

住所：〒904-2292 うるま市みどり町一丁目1番1号

## 申請期限

3月10日（木）※郵送の場合は必着

午前8時30分～午後5時15分（土日・祝日を除く）

※新生児の申請期限については、決まり次第、市ホームページ等でお知らせします。



## 申請が不必要な方

令和3年9月分の児童手当の受給者（特例給付及び公務員を除く）の方は「プッシュ型」による支給のため、原則として申請は不要です。対象の方へは令和3年12月24日と令和4年1月20日に5万円ずつ児童手当指定口座へ振込済みです。

お問合せ 児童家庭課 ☎923-4075



うるま市子育て世帯応援給付金

新生児を対象に

申請期限 **4月30日迄**  
(当日消印有効)

(児童一人につき)  
**10万円を給付します。**



新生児の誕生を迎えた子育て世帯に対し、迅速な経済的支援および切れ目のない子育て支援を目的として、うるま市新生児子育て世帯応援給付金事業を実施しています。

**対象児童** 令和3年4月1日～令和4年3月31日までに出生した子

**申請・受給対象者** 給付対象児を養育し、同居している父母等で、申請日において本市に住民登録のある方。

令和4年4月1日以降に申請する場合は、給付対象児、申請・受給権者ともに令和4年3月31日時点で本市に住民登録がなければなりません。

**申請方法** 書類をこども未来課へ郵送または窓口にて提出。

- ① うるま市新生児子育て世帯応援給付金申請書兼請求書
- ② 申請者の本人確認書類の写し  
(運転免許証、健康保険証、マイナンバーカード等の写し)
- ③ 申請者の振込先口座番号の確認できるものの写し  
(通帳またはキャッシュカード等の写し)
- ④ 給付対象児の母子健康手帳の写し(出生届け出証があるページ)
- ⑤ うるま市新生児子育て世帯応援給付金受給に伴う誓約書兼同意書  
(申請者本人が署名したもの)



**書類の配布**

- ・令和3年11月15日時点で、住民登録されている申請・受給権者には申請書を送付しています。
- ・住民登録された申請・受給権者には、こども未来課窓口にて配布します。
- ・令和3年11月15日までに出生届を提出している方で、書類が届いていない方は、こども未来課までご連絡ください。

お問合せ こども未来課 ☎989-5313

申請はお済み  
ですか？

(ひとり親世帯以外・ひとり親世帯共通) (児童一人につき)  
**低所得の子育て世帯へ5万円**

低所得の子育て世帯に対し、その実情を踏まえた生活の支援を行う観点から、子育て世帯生活支援特別給付金を支給しています。**受給要件等については、市公式ホームページをご確認ください。**

**対象児童** 平成15年4月2日(特別児童扶養手当の対象児童は、平成13年4月2日)から令和4年2月28日までに出生した児童

ひとり親世帯  
以外分



ひとり  
親世帯分



**申請期限** **2月28日(月)まで**(当日消印有効)

お問合せ 児童家庭課 ☎923-4075 (給付金担当)

# 令和4年4月1日より 下水道使用料を改定します。

本市下水道事業の経営状況、財政計画などをふまえ令和3年3月より、有識者や下水道使用者などで構成される「下水道事業審議会」を開催するなど、「適切な下水道使用料の水準」について審議・検討を行ってきました。

下水道事業の健全な経営を図り、下水道サービスを維持するため、下水道使用料の改定が必要ですので、ご理解とご協力をお願いします。



## 下水道使用料改定の内容

下水道使用料は、基本料金（0～10 m<sup>3</sup>）と、水量に応じた超過料金の合計です。

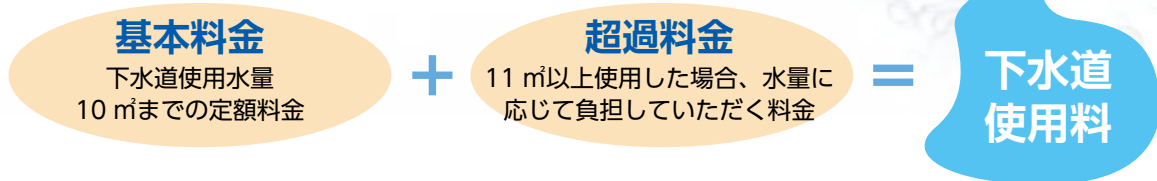

### 【家庭用汚水使用料（1ヵ月あたり・税抜き）】

※下水道使用料の計算は、下記の表で算定された使用料に消費税が加算されます。

基本料金	0～10 m <sup>3</sup>	600円	▶	650円
超過料金 (1 m <sup>3</sup> につき)	11 m <sup>3</sup> ～30 m <sup>3</sup>	75円	▶	95円
	31 m <sup>3</sup> ～50 m <sup>3</sup>	85円	▶	110円
	51 m <sup>3</sup> ～100 m <sup>3</sup>	100円	▶	130円
	101 m <sup>3</sup> ～300 m <sup>3</sup>	125円	▶	155円
	301 m <sup>3</sup> ～	140円	▶	175円

### 【業務用汚水使用料（1ヵ月あたり・税抜き）】

※下水道使用料の計算は、下記の表で算定された使用料に消費税が加算されます。

基本料金	0～10 m <sup>3</sup>	900円	▶	900円
超過料金 (1 m <sup>3</sup> につき)	11 m <sup>3</sup> ～30 m <sup>3</sup>	100円	▶	120円
	31 m <sup>3</sup> ～50 m <sup>3</sup>	115円	▶	140円
	51 m <sup>3</sup> ～100 m <sup>3</sup>	115円	▶	145円
	101 m <sup>3</sup> ～300 m <sup>3</sup>	130円	▶	160円
	301 m <sup>3</sup> ～500 m <sup>3</sup>	130円	▶	180円
	501 m <sup>3</sup> ～1,000 m <sup>3</sup>	145円	▶	185円
	1,001 m <sup>3</sup> ～	145円	▶	188円

### ▶ 下水道使用料の改定による月額および年間使用料の比較

各使用水量ごとの使用料の月額および年額の増加額は下記の表のとおりです。参考にしてください。

1ヵ月の使用水量	現行使用料	改定後使用料	月額増加額	年間増加額
10 m <sup>3</sup> を使用する場合 (例：単身世帯)	660円	715円	55円	660円
16 m <sup>3</sup> を使用する場合 (例：2人世帯等)	1,155円	1,342円	187円	2,244円
20 m <sup>3</sup> を使用する場合 (例：3～4人世帯等)	1,485円	1,760円	275円	3,300円
30 m <sup>3</sup> を使用する場合 (例：5人世帯等)	2,310円	2,805円	495円	5,940円

市ホームページにおいて、下水道使用料新旧対照表を掲載しておりますので、ご覧ください。

掲載している各種講座・イベントについては新型コロナの影響で中止・延期となる場合があります。

# 使用料改定に関する Q&A

Q1

なぜ、使用料の改定が必要なのですか？ 下水道事業の汚水処理の費用は下水道使用料でまかなっているの？



下水道事業は、下水道使用料を主な財源としております。

使用料は、平成 20 年 10 月に改定して以来現行の料金を維持してきましたが、現行の使用料収入では、汚水処理費用をまかなうことができているため、不足分の約 4 割（約 4 億円）を一般会計からの補てん収入（繰入金）で補い、事業経営を行っている状況です。

このような状況を改善し、独立採算による健全な経営を図り、下水道サービスを維持するため、使用料の改定を行う必要があります。

Q2 下水道使用料の改定で、どのくらい増額になりますか？

例えば、3～4人世帯の平均的な使用水量 20 m<sup>3</sup>で計算した場合、**現行の1ヵ月の使用料は 1,485 円（税込み）**ですが、**改定後は 1,760 円（税込み）**となり、**275 円の増額**となります。

※右ページの「下水道使用料の改定による月額および年間使用量の比較」の表をご参照ください。



Q3

何月分（何月検針）から、改定した使用料で計算されますか？



改定した新使用料での計算（請求）は、以下のとおりです。

- ・令和 4 年 3 月 31 日以前から継続して使用している方  
→ 令和 4 年 5 月検針分（6 月請求）の計算から
- ・令和 4 年 4 月 1 日以降に使用を開始した方  
→ 使用開始後最初の検針分（請求）の計算から



○令和 4 年 3 月 31 日以前から継続して使用している場合

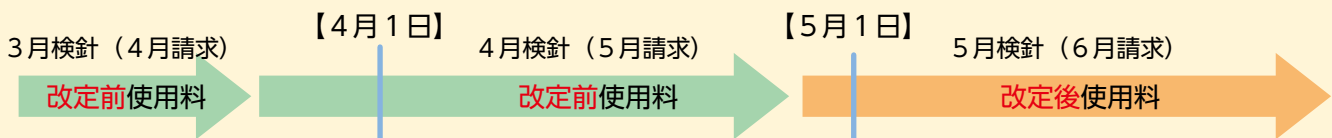

○令和 4 年 4 月 1 日以降に使用を開始した場合

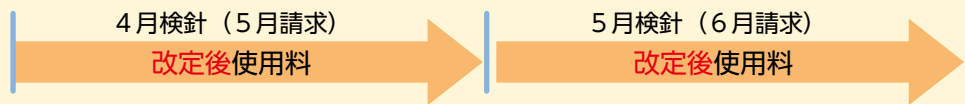

Q4 今後、また使用料の改定を行う予定はありますか？

下水道使用料を毎年改定することはありませんが、公営企業の経営の原則であります「独立採算制」により、汚水処理費を下水道使用料でまかなうことを目標としています。

今後は、3年から5年に1回の頻度で、中長期的な経営状況等をふまえながら、下水道使用料改定の必要性を検討することとしています。

引き続き、経費の削減や効率化に取り組み、公営企業としての経営努力に努めて行きます。

下水道使用料の改定について、詳しくは、市ホームページをご覧ください。



下水道使用料の改定に関するお問合せ 水道総務課 企画経営係 ☎975-2200



# としょかんだより

中央図書館 ☎974-1112

石川図書館 ☎964-5166

勝連図書館 ☎978-4321

## うるま市立電子図書館 祝1周年

令和3年2月2日にオープンしたうるま市立電子図書館が1周年を迎えました。

### 2021年 電子書籍年間貸出ランキング

- 1位 「ごきげんゆるノートBOOK」 なかむら 真朱 著/インプレス
- 2位 「いますぐはじめて一生役立つお金の教科書」 インプレス
- 3位 「1日1分で英語脳」 世界英語研究会 著/スマートゲート
- 3位 「腸がきれいになる元食」 松生 恒夫 著/法研

### Web 申込開始

インターネットから電子図書館の利用申し込みができるようになります。(うるま市立図書館利用カードをお持ちの方のみ)



うるま市立電子図書館 HP  
<https://www.d-library.jp/uruma/>



## 今月のおすすめ

### 原作本を読んでみよう

#### 『剣樹抄 [1]』

沖方 丁 著/文藝春秋

文芸雑誌『オール讀物』(文藝春秋)で連載された江戸時代が舞台の時代小説です。

昨年、『剣樹抄～光圀公と俺～』のタイトルで放送されました。山本耕史主演の水戸光圀が異能の才を持つ幕府の隠密組織“拾人衆”を率いて日本最大級の火災「明歴の大火」の犯人を追い詰めていきます。

(一般書) 所蔵館 中央



#### 『沈黙のパレード』

東野 圭吾 著/文藝春秋

『ガリレオ』シリーズ9作目。シリーズとしては、久しぶりの長編です。湯川教授はじめ、おなじみの登場人物たちが難解な殺人事件に挑んでいきます。今年、本作品の映画版の公開が予定されていますので、公開前に読んでみてはいかがでしょうか。

(一般書) 所蔵館 中央・石川・勝連



### 図書館休館日

- ・毎週月曜日
- ・2月11日(金) 建国記念の日
- ・2月23日(水) 天皇誕生日
- ・2月24日(木) 館内整理日

## うるま市教育月間行事



### 「絵手紙作品展」

期 間：2月15日(火)～27日(日)

場 所：石川図書館

内 容：絵手紙サークル「オアシス会」会員の作品展

### 「はじめての絵手紙教室」

講 師：福士 敬子 氏(沖縄絵手紙協会普及講師)

日 時：2月17日(木) 午前10時～12時

場 所：石川公民館 調理室

内 容：基本的な描き方を学び、絵手紙の世界を楽しむ

対 象：市内在住の方

持ち物：習字用の筆(大・小)、絵具

受 付：2月3日(木) 午前10時～

参加費無料  
定員8名  
先着順

### 親子工作教室「紙コップで作ろう ひなまつり」

日 時：2月19日(土)①午後2時～ ②午後3時～

場 所：中央図書館

対 象：市内在住の親子

受 付：2月5日(土) 午前10時～

参加費無料  
定員各2組  
先着順

### 親子工作教室「凧作りと凧あげ」

日 時：2月19日(土) 午前10時30分～

場 所：勝連図書館

対 象：市内在住の親子

受 付：2月5日(土) 午前10時～

参加費無料  
定員4組  
先着順

※受付・お問い合わせは各館へお願いします。

## 行事案内(2月中旬～3月初旬)

	行 事	日 時	サークル名等
中 央	おはなし会	2月12日(土) 午後3時～	図書館スタッフ
	あかちゃんのための おはなし会	2月17日(木) 午前11時～	すだち
	おはなしの部屋	2月26日(土) 午前10時30分～	すだち
石 川	おはなしワールド	2月19日(土) 午前10時30分～	すずの会
	Let's go としょかん	3月5日(土) 午前10時30分～	サークルピピ
勝 連	おはなし会	毎週金曜日 午前10時30分～	ラビット

☆借りた資料は、中央館・石川館・勝連館、どの図書館でも返却できます。 ☆図書館にない本は、リクエストすることができます。

## どうして健診を受けないといけないの？

- ・健診では疾病や障がい早期発見する機会となります。
  - ・お子様の個性に合わせた関わり方の提案や適切な保育・療育・就学につながるような支援を行っています。
- 適切な時期に受けることで適切な支援につながるため、コロナ禍でも健診を遅らせずに受けましょう。



## 保育園や病院での健診と何が違うの？

市の健診は発育・発達・栄養・歯・子育てなど各分野のエキスパートが関わっています。日々の子育てで感じる悩みや疑問について相談してみましょう。

### 乳児健診

対象：前期 / 4 か月～6 か月  
後期 / 9 か月～1 歳未満

#### 健診内容

前期：身体測定・内科診察・保健相談・栄養相談  
後期：身体測定・貧血検査・内科診察・保健相談・  
栄養相談・ブラッシング指導

※前期は個別健診を実施しております。



#### 《よくある相談》

身長や体重は増えている？

首すわりやねがえりはこれでできてるの？

ミルクやおっぱいの量や回数、離乳食の進め方は？

歯が生えてきたけど手入れはどうするの？

### 1 歳 6 か月児健診

対象：1 歳 6 か月～2 歳未満

#### 健診内容

身体測定・貧血検査・発達確認（積み木や絵カードの指差しをお子さんと実施・ことばの様子聞き取り）・内科診察・歯科診察・ブラッシング指導（フッ素塗布）・保健相談・栄養相談



#### 《よくある相談》

言葉がなかなかでてこないんだけど大丈夫かな？

かんしゃくが強くて、対応に困ることがある・・・

歯ブラシを嫌がるのですが、どうしたらいい？

### 2 歳児歯科検診

対象：2 歳 6 か月～3 歳未満

#### 健診内容

歯科診察・ブラッシング指導（フッ素塗布）・栄養相談・保健相談

#### 《ポイント》

歯科診察を中心にブラッシング指導（フッ素塗布）等を行います。

1 歳 6 か月の頃にはわずかな虫歯の割合が

3 歳の頃には 10 倍近くに増えます。

2 歳児は虫歯を予防する大切な時期となります。



### 3 歳児健診

対象：3 歳 6 か月～4 歳未満

#### 健診内容

身体測定・尿検査・視聴覚検査（自宅での検査が難しい場合）・発達確認（簡単な会話、積み木、大小/長短/色/数に関する概念理解についてお子さんとのやりとりを実施）・内科診察・歯科診察・ブラッシング指導（フッ素塗布）・栄養相談・保健相談・心理相談

#### 《よくある相談》

最近なかなかいうことを聞いてくれなくて・・・

トイレがまだ上手くできないけど大丈夫？

好き嫌いが激しくて困る・・・など

新型コロナウイルス感染症の影響により、当面の間は対象月齢を延長して対応いたします。

※各健診対象者には個別通知にて健診のお知らせをしています。また、健診の日程等はホームページに掲載しています。

※受診がない場合は、電話や訪問等で次回健診のご案内を行っています。

《お問い合わせ先》 うるま市役所 こども健康課（東棟 2 階） ☎098-989-0220



国民年金保険料は、  
口座振替が、

**便利でお得!**



お問合せ先  
市民課 国民年金係  
☎973-5498

## 口座振替は、納め忘れがなく便利!

国民年金は、納付書での支払いのほかに「口座振替払い」による支払い方法があります。口座振替をご利用いただくと、保険料が自動的に引き落とされますので、金融機関に行く手間が省ける上、納め忘れもなくとても便利です。口座振替をご希望の方は、身分証明書、通帳、金融機関届出印をご持参の上、市民課 年金係までお申し出ください。

## さらにお得な『早割制度』と『前納制度』

### 早割制度

国民年金保険料は月払いで、翌月末が期限となっていますが、口座振替の「早割制度」を利用し、当月末へ変更することで、毎月 50 円割引することができます。

### 前納制度

将来の一定期間の保険料をまとめて納めると保険料が割引されてお得です!

- ・半年前納 (4月～9月分) → 割引額: 約 1,100 円
- ・1年前納 (4月～翌年3月分) → 割引額: 約 4,100 円
- ・2年前納 (4月分～翌々年3月分) → 割引額: 約 15,000 円

※なお、経済的に納付が困難な方は「免除制度」もご活用ください(所得の審査あり)。

詳しくはコザ年金事務所、または市民課国民年金係までご連絡ください。

前納の申込期限は

**2/28**  
まで!

登録者数  
26,000人



## まちの情報を確実に。

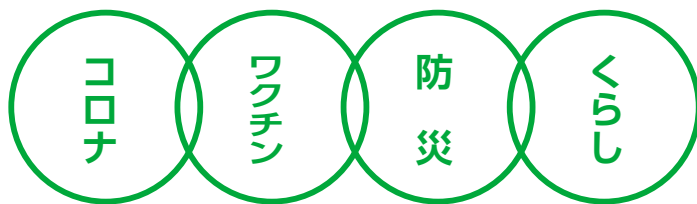

行政情報をタイムリーに

うるま市  
公式 LINE アカウント

うるま市公式 LINE は、行政情報やイベント情報など生活に役立つ情報を発信しております。

**新型コロナウイルスに関する情報**も

いち早くお届けします!



# 高齢者 チャーがんじゅー だより



[お問合せ先] 介護長寿課 ☎973-3208

## 成年後見制度を知っていますか？

認知症や知的障害・精神障害などの理由で判断能力が不十分な人は、不動産や預貯金などの財産管理、医療や福祉サービスを利用するための手続きや契約が難しい場合があります。成年後見制度は、このような判断能力が不十分な人を法律面や生活面で保護・支援する制度です。

### 【手続きの流れ】

- ①家庭裁判所への申立
- ②家庭裁判所での調査を経て後見人等の選定
- ③後見人等による支援

## 介護予防ワンポイントメモ ～外出できないときの運動不足解消には？～

●様々な理由で外出できないとき、手軽に屋内で行える運動として「足踏み」があります。

- ①前を向いて姿勢よく立ち、②太ももをゆっくり高くあげ、③その場で足踏みをします。

腕はよく振り、左右の足それぞれ10回（合計20回）からはじめてみましょう。

※膝に痛みのある方は椅子に座りながら、足踏みを行いましょう。

特別な道具は必要ありません。運動不足の解消や体力づくりのために、できる運動からはじめましょう。



うるま市  
ホームページ  
QRコード

## うるまの「チャーがんじゅー」

元気の秘訣は

# スイミング

かみむら はつこ

神村 初子さん (98歳/字天願)



「プールのおかげで病気をしないで、この齢まで健康でいられた」と、通いなれたプールサイドで元気の秘訣を話す神村さん。

神村さんは令和3年12月、33年間通い続けた具志川スイミングスクール（みどり町）を卒業。スイミングスクールのオープンと同時期に友人2人と共に入会し、楽しみながら週2回のペースで水泳を続けてきました。「ずっと休まず、頑張っていましたよ」と指導する池宮城コーチが話すと、思わず笑顔がこぼれます。

スイミングスクールでは泳ぎの練習をしながら歩行訓練も行ってたため、現在でも足腰で痛いところは無いそう。食事も好き嫌い無くなんでもおいしく食べ、特に魚が好きと話します。

これからの目標を聞くと「家のお庭でお花を見ながらゆっくり過ごしたい」と、やさしく微笑む神村さん。これからもお体を大切に、いつまでもお元気でいてくださいね。



▲神村さんとスイミングスクールのメンバー

役所に聞きたいことがあるのに、

土日や夜は

閉まってるじゃ

ないか!!

平日は仕事だし…

うるま市民なら

AIを使えよ…

[タイトル：ブラックジャックによるしく 著作者名：佐藤秀峰]

人工知能が24時間365日対応。

新型コロナウイルス感染拡大防止の観点からも、来庁前にご活用ください。

**AIチャットボット**  
人工知能があなたの質問に答えます。



ご利用は、市公式LINE

対象分野

新型コロナ関連 / 引越し・各種証明 / ごみの出し方

※まだAIは勉強中です。お答えできない質問もございますので、ご了承ください。

問合せ先 秘書広報課 ☎973-5079



申 申込先 問 問い合わせ

## くらしの情報

イベント情報や各種講演会など、市役所からの大切なお知らせです。詳細については、各お問い合わせ先へご確認ください。

市役所 TEL 974-3111  
総合案内 FAX 973-9819



健康

### 出張ウォーキング教室

短時間で効果のあるウォーキングが学べます。自粛期間中の運動不足解消!! 安心、安全な運動週間をはじめて見ませんか?

- 期間 3月末日まで随時
- 内容 1回〜数回フオーします。
- 場所 市内運動施設等へ出張指導。
- 料金 無料
- 対象 19歳〜74歳の国保加入者(以外は相談)で、健診受診者・予定者運動制限のない方
- ※詳細についてはお問合せください。
- 定員 個人〜10人
- 申込み方法 電話または窓口にて
- 申込期間 3月末日まで
- 健康支援課 保健事業係
- ☎ 973-4960



### 腸活料理教室

腸内環境を整えて、イキイキ腸元氣な生活を目指しませんか? 知識とレシピを学んで腸活を始めましょう!!

- 日時 2月19日(土)  
午前10時〜午後1時
- 場所 健康福祉センターうるみん 3階 調理室
- 料金 無料
- 対象 74歳までの国保加入者で今年度の健診を受診済の方
- 定員 2人1組で最大4組(先着順)
- 申込み方法 電話または窓口にて
- 申込期間 2月16日(水)まで
- 健康支援課 保健事業係
- ☎ 973-4960



くらし

### 青色申告者等対象! 固定資産税の課税免除申請について

国や沖縄県が実施する協力金等の電子申請手続きのサポートは2月28日(月)をもって終了します。

- 本サポート窓口をご利用予定の方は、サポート期間内にご利用ください。(完全予約制)
- 期間 2月28日(月)まで
- 申請 給付金等サポート窓口
- ☎ 9233-7186



### 2月は固定資産税 第3期分の納期です

お届けした納税通知書にて、納期限までに納付くださいますようお願いいたします。

【納期限】2月28日(月)

【問】課税について  
資産税課 ☎973-5394  
納税について  
納税課 ☎973-1099

### 〔締切間近〕 中小・小規模事業者等融資支援金

新型コロナウイルス感染症関連の公的融資を受けた市内の中小・小規模事業者等へ企業活動の推進を目的に支援金を交付いたします。申請受付の期限は2月25日(金)までとなっておりますので、手続きがまだお済みでない事業者はお早めに申請するようお願いいたします。

- 支援金 10万円
- 対象
  - (1) 本市に主たる事業所を有し、事業を営んでいる方
  - (2) 市指定の融資を金融機関へ申請し、その後、融資を受けた方
  - (3) 本市の市税の滞納がない方(新型コロナウイルスウィルス感染症の影響により、徴収猶予の許可を受けている方を含む)
- 申請方法 商工労政課へ提出(郵送不可)
- 申請期限 2月25日(金) 午後5時
- 商工労政課
- ☎ 9233-17634

特定健診を受けて

300 ポイント  
をもらおう!

40才〜  
74才対象  
(国保加入者)

詳しくは  
コチラ▶



T-POINT

集団健診は2月まで個別健診(医療機関)は3月末まで受診可能です

【ご予約・お問合せ】健康支援課(うるみん3階) ☎973-4960

申 申込先 問 問い合わせ

問 市民税課 ☎973-15382

車両区分	手続き・お問い合わせ窓口
<ul style="list-style-type: none"> <li>・原動機付自転車 (125cc以下のバイク)</li> <li>・小型特殊自動車</li> <li>・ミニカー</li> </ul> 	市民税課 市役所本庁舎 (東棟 1階) ☎973-5382
<ul style="list-style-type: none"> <li>・軽自動車</li> </ul> 	軽自動車検査協会 沖縄事務所 (浦添市港川 512-51) ☎050-3816-3126
<ul style="list-style-type: none"> <li>・軽二輪 (125cc超～250cc以下のバイク)</li> <li>・小型二輪 (250ccを超えるバイク)</li> </ul> 	沖縄総合事務局 陸運事務所 (浦添市港川 512-4) ☎050-5540-2091

軽自動車税(種別割)は、毎年4月1日現在のバイク、軽自動車等の名義人に課税されます。人に譲ったり、解体したり、盗難に遭った場合は届出が必要です。4月1日(金)までに手続きが行われなかった場合には、1年分の軽自動車税(種別割)が課税されます。まだ、抹消および名義変更等の手続きがお済みでない方は、お早めに左表の窓口で必要書類等を確認し手続きを行ってください。

**バイク、軽自動車等の抹消、名義変更の手続きはお済みですか？**

**マイナンバーカードの休日申請・交付日**

**2月 6日(日)、27日(日)**  
 時間：午前9時～午後1時

※マイナンバーカードに関する手続きは事前に電話予約が必要です。  
 ※毎週木曜日(祝日除く)は夜8時まで交付および申請を受け付けております。

【問】市民課 ☎989-5410

申 環境課 ☎973-15594

- 申請に必要なもの
- ① 家庭用生ごみ処理機及び処理容器 購入奨励助成金交付申請書(様式第1号)
  - ② 家庭用生ごみ処理機及び処理容器 購入・設置証明書(様式第2号)
  - ③ 印鑑(認印でも可)
  - ④ 添付書類(住民票、完納証明書・領収書)

家庭から出る生ごみの量を減らし、自己処理を促すため「生ごみ処理機(電気式)および処理容器」の助成を行っております。市内の販売店で購入後に環境課で手続きを行ってください。

■助成額 処理機および処理容器1基当たりの購入額の2分の1を助成(処理機：最大3万円、処理容器：最大3千円)。

※処理機は1世帯につき1基  
 ※処理容器は1世帯2基以内

■対象 市に住所を有し、1年以上居住して市税等で滞納のない方(以前助成金の交付を受けて5年を経過していない方は申請できません)

**家庭用生ごみ処理機および処理容器購入助成金について**

問 介護長寿課 ☎973-13208

- 申込方法 電話にて  
 いしかわ願寿め森 ☎964-16511
- 定員 25名 ■参加料 2000円
- 対象 高齢者を介護している家族、介護に携わる支援者
- 場所 健康福祉センターうるみん 3階 視聴覚室A
- 日時 2月15日(火)  
 午前10時30分～11時30分  
 (受付：午前10時)
- 日時 2月15日(火)  
 午前10時30分～11時30分

「知っておきたい介護福祉用具の活用方法」のご案内

介護に役立つ各種福祉用具を紹介し、使用目的や効果、正しい使い方について説明いたします。また、介護専門職による介護相談も承ります。

■定員 90名(Zoom配信有。なお、IDなどに関しては、市HPをご確認下さい)定員に達し次第入場をお断りする場合がございます。

■会場 ももステーション整備室 ☎989-15313

「うるまこどもステーション」シンポジウム開催のお知らせ

発達に課題を抱える児童等を地域で支援することを目的として整備を進めている「うるまこどもステーション」について、シンポジウムを開催します。

■日時 2月23日(水) 午後1時～4時

■場所 いちゅい貝志川じんぶん館

■対象 市民、事業関係者、学校関係者、医療関係者など

■定員 90名(Zoom配信有。なお、IDなどに関しては、市HPをご確認下さい)定員に達し次第入場をお断りする場合がございます。

**講演会・講座など**

**うるま市プレミアム商品券 有効期限が迫っています!**

プレミアム商品券は有効期限を過ぎるとご利用できなくなりますので、有効期限内にご利用いただきますようお願いいたします。有効期限内にご利用いただけなかった商品券の返金はできませんのでご注意ください。

**商品券有効期限 2月28日**

【問】うるま市商工会 プレミアム商品券問い合わせ窓口 ☎080-7954-2344・☎070-1586-2975

申 申込先 問 問い合わせ

問

延期しております。令和4年うるま市成人式について、開催日時が決定しました。  
開催場所や詳細につきましては、決まり次第ホームページ等でお知らせします。

■日時 4月30日(土)  
午後1時より開式

■開催場所 決まり次第ホームページ等でお知らせします。

生涯学習スポーツ振興課  
0989-13110



令和4年うるま市成人式延期日の決定について

TETONEZE KITCHEN x nomaマルシェ  
『特別な日から日常まで』  
『簡単レシピの島野菜料理』

島野菜を取り入れた食生活で抗酸化作用、健康的に美しくアンチエイジング！簡単レシピで、手軽に美味しい島野菜料理を楽しみませんか？

■日時 2月19日(土)午前10時～午後1時

■場所 うるまマルシェキッチンスタジオ

■講師 TETONEZE KITCHEN 主宰 野菜ソムリエプロ 手登根節子氏

■参加費/定員 3千円/定員12名

■申問 nomaマルシェ 0923-133911

申 募集人数および訓練期間

募集人数および訓練期間

課程	科名	募集人数	訓練期間
普通課程	自動車整備科	10人	2年
	電気システム科	11人	
	メディア・アート科	13人	
	情報システム科	10人	
短期課程	造園ガーデニング科	20人	1年
	総合実務科 (知的障がい者対象)	15人	
	オフィスビジネス科	13人	6ヶ月
オフィスビジネス科 (身体障がい者対象)	7人		

※オフィスビジネス科は身体障がい者と一般求職者を同一教室・カリキュラムで訓練を実施します。

■募集期間：2月1日(火)～28日(月)

■授業料：無料(但し、テキスト代・検定代・教材等は自己負担)



令和4年度訓練生を次のとおり募集します。働く前に「職業に必要な知識・技能・技術を習得したい！」とお考えの方はぜひご検討ください。  
施設見学も随時受付中です。気になる方はお気軽にお問い合わせください。

令和4年度 沖縄県立員志川職業能力開発校 訓練生募集について

沖縄県立員志川職業能力開発校  
0973-16680

お知らせ

東北楽天ゴールデンイーグルス(フアーム)の春季キャンプが今年もうるま市で実施されます。(2年連続2回目)

プロの技術を間近で見ることができ、数少ない機会です。ぜひ球場へ足をお運びください。

なお、新型コロナウイルス感染症の状況によっては、無観客での開催になりますので、最新の情報については市公式ホームページをご確認ください。

■日時 2月1日(火)～21日(月)

■場所 員志川野球場

■観光振興課 0923-17612

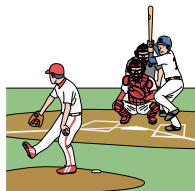

うるま市産の花を展示します

新型コロナウイルス感染症の影響で消費が低迷している花卉農家を応援するため、本庁舎内にうるま市産の花を活用した展示を行っています。

期間中、週替わりで花の展示が変わります。市民の皆様、ご来庁の際にはぜひご覧ください。

■展示期間 1月31日(月)～3月4日(金)

※毎週月曜日に展示変更

■展示場所 市役所本庁舎西棟1階

渡り廊下出入口付近

農政課 0923-176007

# 令和4年 春の火災予防運動

全国統一標語

「おうち時間 家族で点検 火の始末」

春の火災予防運動が3月1日(火)から7日(月)までの一週間、全国一斉に実施されます。

火災が発生しやすい時季を迎えるに当たり、火災予防思想の一層の普及を図り、もって火災の発生を防止し、高齢者等を中心とする死者の発生を減少させ、財産の損失を防ぐことを目的として、毎年この時季に実施しています。

春の火災予防運動の一環として、車両巡回広報等を予定しておりますので市民のみなさまのご理解とご協力をよろしくお願いいたします。



申 申込先 問 問い合わせ

人農地プランの見直しについて

人農地プランとは、農業者が話合いに基づき、地域農業における中心経営体、地域における農業の将来の在り方などを明確化したものです。

市では、12の地区で人農地プランを策定してきました。地域農業における中心経営体への位置づけについて、新規の希望者等がおりましたら、農政課窓口まで申出ください。

■日時 2月28日(月)まで  
 ■場所 農政課窓口  
 農政課 ☎9233-17607

2022年 4月1日から **成年年齢が18歳**に。

親の同意がなくても契約できますが、無条件に取り消すことができなくなります。よく考えて契約し、自分にとって必要のないことは「やらない」とはっきり断りましょう。

気をつけよう!

- ☑ 親や恋人・友だちのための借金
- ☑ もうかる話、手軽に始められる副業
- ☑ クレジットカードの使いすぎ

あやはし海中ロードレース  
オンライン大会の開催について



市与那城総合公園陸上競技場および海中道路周辺にてランニングアプリを活用した「あやはし海中ロードレースオンライン大会」を開催いたします。オンライン大会は参加者が好きな時間にあやはし海中ロードレース大会のコース上を走行する大会となっております。

交通規制等はございませんが、大会期間中は、海中道路付近において大会参加者が増えることが想定されますので、地域住民の皆様には、安全運転を心掛ける等ご理解・ご協力よろしくお願いたします。

■日時 3月1日(火)～31日(木)の1か月間  
 ■場所 与那城総合公園陸上競技場  
 および海中道路周辺  
 観光振興課 ☎9233-17612

「プロジェクト推進1課」および「プロジェクト推進2課」を設置しました。

本市の重要政策の推進を図ることを目的に、令和3年7月1日付で、『企画部プロジェクト推進課』が設置されましたが、現在進行中の勝連城跡周辺整備に関する事業や環境政策関連事業等を新たにプロジェクト案件とし、更なる推進を図るため、令和4年1月1日付で組織機構を見直し、「企画部プロジェクト推進1課」および「企画部プロジェクト推進2課」を設置します。

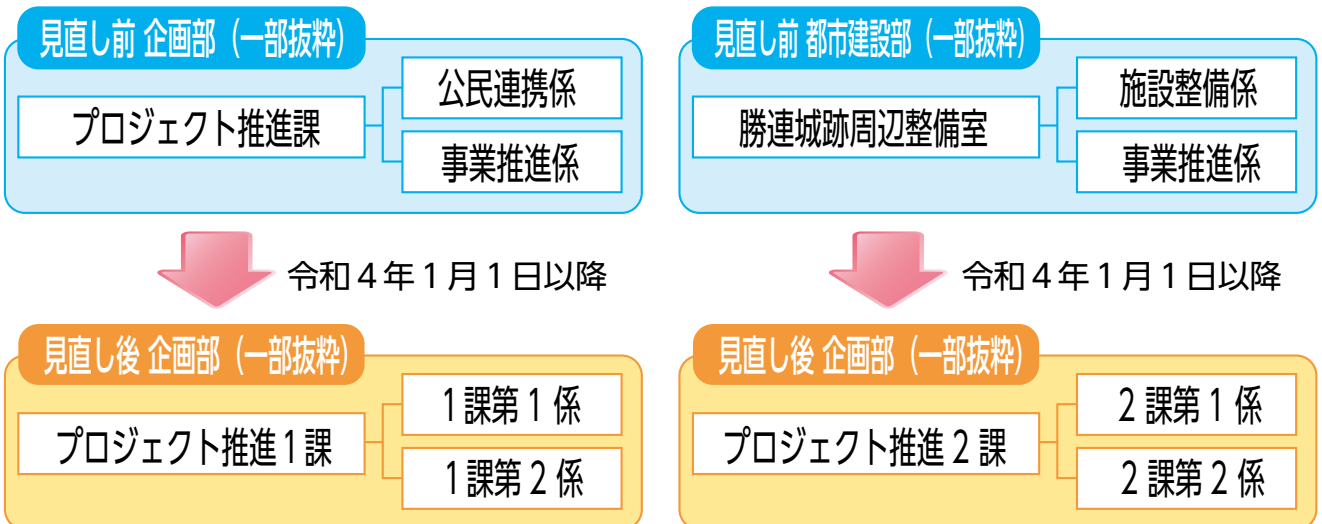

【お問合せ】 プロジェクト推進1課 ☎973-5373 プロジェクト推進2課 ☎923-7606

申 申込先 問 問い合わせ

## うるま市民各種無料相談のご案内

新型コロナウイルス感染症拡大防止のため、マスク着用と手指消毒にご協力ください。

### ①弁護士による法律相談 【問合せ】 市民協働課 ☎973-5487

と き：2月10日(木)、17(木)、24日(木)、3月10日(木) 午後2時～4時  
 ところ：本庁舎東棟 1階 市民相談室(国民健康保険課隣り)  
 ※相談希望の方は各相談日の2週間前から予約できますのでお電話ください。  
 (予約時間は平日午前8時30分～先着順となります。)

### ②行政委員による相談 【問合せ】 市民協働課 ☎973-5487

道路や社会福祉など、行政(国、県、市)の仕事のことで困ったときはご相談ください。予約不要。  
 と き：2月22日(火) 午後1時30分～4時  
 ところ：本庁舎東棟 1階 市民相談室(国民健康保険課隣り)

### ③人権擁護委員による相談 【問合せ】 市民協働課 ☎973-5487

いじめや嫌がらせなど人権に関する相談ができます。予約不要。  
 と き：2月22日(火) 午前10時～午後4時(正午～午後1時を除く)  
 ところ：本庁舎東棟 1階 市民相談室(国民健康保険課隣り)

### ④司法書士による法律相談 【問合せ】 沖縄県司法書士会 ☎867-3577

不動産登記や会社設立、多重債務などの相談ができます。要電話予約。  
 と き：2月16日(水) 午後2時～4時  
 ところ：本庁舎東棟 1階 市民相談室(国民健康保険課隣り)  
 ※相談希望の方は、沖縄県司法書士会 司法書士総合相談センター  
 に電話予約してください。(予約時間は平日 午前9時～午後5時)

### ⑤家庭児童相談 【問合せ】 児童家庭課 ☎973-5041

家庭における子育ての悩みを相談員と一緒に考えます。  
 と き：【平日】午前8時30分～午後5時  
 ところ：本庁舎東棟2階 児童家庭課

### ⑥女性相談 【問合せ】 児童家庭課 ☎973-5041

離婚、DVなど女性が抱える悩みを相談員と一緒に考えます。  
 と き：【平日】午前8時30分～午後5時  
 ところ：本庁舎東棟2階 児童家庭課

### ⑦就労・生活支援相談 【問合せ】 パーソナルサポートセンター ☎989-3972

経済的に困っている方や、就労についての無料相談を行っています。  
 と き：【平日】午前8時30分～午後5時15分  
 ところ：本庁舎東棟2階 就職・生活支援パーソナルサポートセンター

### ⑧教育相談・青少年相談 【問合せ】 教育支援センター 教育相談係 ☎989-9127 青少年係 ☎923-7158

児童生徒の不登校等について、教育相談員と一緒に考えます。(教育相談係)  
 また、18歳未満の方の進学や就労などのお手伝いをします。(青少年係)  
 ※お電話にて相談申込みを受け付けております。  
 と き：【平日】午前8時30分～午後5時  
 ところ：与那城地区公民館2階、本庁舎西棟3階

### ⑨障がい者(児)等相談 【問】 障がい福祉課 ☎973-5452

障がいに関する相談や生活に関する相談や情報提供、福祉サービスについてなど。  
 と き：【平日】午前8時30分～午後5時15分まで  
 ところ：うるま市地域生活支援センターあいあい TEL: 098-979-0555  
 相談支援センター石川学院 TEL: 090-6869-5286  
 相談支援センターハルモニア TEL: 090-1943-9579  
 相談支援事業所サマンの木 TEL: 080-6488-9909

「緑の募金」で花いっぱい運動!

快適で潤いのある「美ら島」を創ることを目的に「緑の募金」運動が行われます。皆様にご協力いただいた募金については、自治会や学校、緑化ボランティア団体等の緑化活動資材等として、役立てております。本募金の主旨をご理解いただき、「緑の募金」にご協力をお願いいたします。

■募金期間 2月1日(火)～4月30日(土)  
 ■受付窓口 道路公園課  
 (市役所本庁 西棟2階)  
 道路公園課 景観推進係  
 ☎923-17121

令和3・4年度うるま市入札参加資格者の「主要業種変更」および「希望業種追加」申請受付について

市入札参加資格者名簿に登録されている市内本業者を対象として、「主要業種変更」および「希望業種追加」申請受付を行います。

■受付期間 2月7日(月)～2月25日(金)消印有効  
 ■受付方法 申請書類を検査課へ郵送  
 ※申請資格、提出書類等詳しい内容につきましては、市ホームページにてご確認ください。

問 検査課 ☎923-17605

お詫びと訂正

広報うるま1月号のまちの話に掲載した記事のタイトルに誤りがございました。正しくは左記のとおりです。お詫びして訂正いたします。

誤：ICT活用島しょ地域児童生徒交流実証事業  
 正：ICT活用島しょ地域児童生徒交流実証事業



## 電話・窓口で、消費契約のトラブル相談ができます。

平 日：午前9時～午後4時  
 (正午から午後1時を除く)  
 ところ：本庁舎東棟1階 市民協働課内

消費者ホットライン ☎188  
 うるま市消費生活センター ☎973-5692



## 消費者庁 LINE 公式アカウント『消費者庁ナビ!』



令和4年4月から成年年齢が18歳になります。悪質な手口から身を守るには正しい情報を知ることから。



まずは、友だち登録しませんか?

# 税金等の支払いをセルフ化！ 税公金自動収納機 設置しました。

うるま市役所本庁舎内の銀行窓口や各課窓口での混雑解消および新型コロナウイルス感染症拡大防止を目的に、市民の皆様がご自身で機器を操作し、お支払い～領収書のお渡しまでをセルフ化（非対面処理）できる税公金自動収納機を設置しました。庁舎内で市税等お支払いの際にご利用ください。



**ご利用時間** 平日 午前8時30分から午後5時15分

**設置場所** 本庁東棟1階 ATM隣

**取扱税公金** 市県民税・固定資産税・軽自動車税・法人市民税・国民健康保険税・後期高齢者医療保険料、介護保険料・上下水道料金（保育利用料は調整中）  
※お支払いは現金のみ  
※期限切れの納付書をお持ちの場合は、各担当課にて納付書を再発行したうえでご利用ください。

**お問合せ先** 総務部納税課 ☎973-1099

## 男女共同参画コーナー

### どーおもおう？

おねがい



市民協働課（男女共同参画センター）

☎973-8927

### うるま市の人口

	令和4年1月1日現在	前月比
人口	125,701人	+12
男	63,072人	-23
女	62,629人	+35
世帯数	55,191世帯	+24

### 消防活動状況

	令和3年12月	( )は令和3年1月からの累計
救急出動件数	575件	(6,820件)
搬送人員	515人	(5,986件)
火災件数	4件	(34件)

申 申込先 問 問い合わせ

ご寄付ありがとうございます。

うるま市育英会へ

- ◆うるま市土木測量設計業者会 様より 3万円の寄付
- ◆有限会社 日の出電気 様より 30万円の寄付
- ◆有限会社 昭和事務機社 様より 30万円の寄付

うるま市社会福祉協議会へ

- ◆瑞慶覧 悟 様 (平良川)より 30万円の寄付
- ◆稲嶺 美智子 様 (勝連南風原)より 5万円の寄付
- ◆仲吉 彰広 様 (みどり町)より 5万円の寄付
- ◆平良 康雄 様 (大田)より 10万円の寄付
- ◆うるま市社交飲食業組合 様より 5万円の寄付
- ◆有限会社日の出電気 様より 20万円の寄付
- ◆有限会社昭和事務機社 様より 10万円の寄付
- ◆うるま市土木測量設計業者会 様より 7万円の寄付
- ◆拓南商事株式会社 様より 30万円の寄付
- ◆上門工業株式会社 様より お米3kg 650袋(100万相当)

市民の皆さまからの  
ご意見・ご要望をお待ちしております。

ご意見箱



市民の皆さまが市役所や施設に  
来訪された際に、気付いたこと  
や感じたことを投書してください。  
市内の公共施設15カ所に設置  
しています。  
黄色い箱が目印です!!

市政へのご意見



市の政策等に対するご意見等  
を市ホームページよりお送り  
ください。  
市ホームページの上記バナーが  
目印です!!

【問】秘書広報課 ☎973-5079

# 第2次うるま市総合計画に関する 市民アンケートにご協力ください。

市政運営の指針である「第2次うるま市総合計画前期基本計画（平成29年度～令和3年度）」の終了に伴い、企画政策課では後期基本計画（令和4年度～令和8年度）の策定に向け取り組んでおります。

この度、市民の皆様のご意見等を反映させたまちづくりの計画とするため、市民アンケートを実施いたします。アンケート票が届いた方につきましては、ご協力をお願いいたします。

## アンケートの実施方法

本市在住の18歳以上の方2,000人を無作為に抽出し、アンケート票を送付いたします。なお、集計結果は統計的に処理し、公表させていただく予定ですが、無記名回答方式のため、回答者個人が特定されることはありません。ぜひ、皆さまの率直なご意見をお聞かせください。

**期間** 2月中旬～2月下旬  
(変更になる場合もございます)

**対象** 18歳以上の本市在住の方

【お問合せ先】企画政策課 政策調整係 ☎973-5005

# 2月接種対象者へ 接種券を送付しました

市では令和3年12月より、医療従事者等から接種を開始し、令和4年1月には津堅島の市民、島嶼地域の高齢者へ集団接種を行いました。  
2月以降の対象者へも順次、接種を実施して参ります。

## Q1. 3 回目の接種はいつ頃受けれるの？

追加接種 (3 回目) の接種が可能となる時期は、対象区分によって下記のとおりとなります。順次、接種券等を送付しますので、届きましたらご確認をお願いします。

	R4. 2月接種区分	R4. 3月以降接種区分
医療従事者・高齢者施設の入所者及び従事者、通所サービスの利用者及び従事者	2回目接種完了から6カ月後	2回目接種完了から6カ月後
上記以外の65歳以上の方	2回目接種完了から7カ月後	2回目接種完了から6カ月後
上記以外の18歳以上の方	2回目接種完了から8カ月後	2回目接種完了から7カ月後

## Q2. 接種はどこで受けられるの？

- 個別接種** / 指定医療機関へ直接お電話にて、ご予約ください。(指定医療機関リストは接種券に同封しております。)
- 集団接種** / インターネット予約 (市公式ホームページから)、コールセンターで予約を受付しております。集団接種については、下記の表でご確認ください。  
※日程は随時更新します。

<b>インターネットで予約</b> 	<b>お電話で予約する</b>  うるま市 新型コロナワクチン接種コールセンター <b>☎923-7140</b> 8:30 ~ 17:00 (土日祝日も対応)
--	---

- 沖縄県広域接種センター**  
 (総合結婚式場 NBC ほか / 2月上旬開設予定)  
 詳細については県のホームページをご確認ください。  

### [新型コロナワクチン追加接種 (3 回目) 集団接種日程 (1 月 20 日時点)]

受付時間：午前 / 午前 9 時 30 分 ~ 午前 11 時 30 分、午後 / 午後 1 時 30 分 ~ 午後 3 時 30 分

接種日	接種時間	接種会場	
2月 1日 (火)	午前・午後	生涯学習文化振興センター ゆらてく	
2月 2日 (水)			
2月 3日 (木)			
2月 8日 (火)			
2月 9日 (水)			
2月 10日 (木)			
2月 15日 (火)			
2月 16日 (水)			
2月 17日 (木)			
2月 19日 (土)			
2月 20日 (日)	午後のみ	石川保健相談センター	
2月 24日 (木)			旧与那城庁舎
2月 25日 (金)			

※ワクチンの供給状況やコロナ感染拡大による医療スタッフ確保、会場の確保が見込めない場合は、日程等の変更が想定されますのでご了承ください。