

平成25年  
2013

5 No.098

# あま



**平安座 サンダッチャー**

魚のみこしを担ぎ豊漁を祈願する区民

まちの話題	P2-3
平成25年度人事異動	P4
電話催告センター設立の案内/地域活動報告会	P5
保健活動一口メモ/年金だより	P6-7
情報公開制度・個人情報保護制度の運用状況	P8
児童手当の「現況届」/改正・育児休業法	P9
平成25年度当初予算について	P10-11
勝連地域の特定用途制限地域の指定について	P12
狂犬病予防注射のお知らせ/としょかんだより	P13-14
くらしの情報	P15~P19
公民館だより	P20

## 磯の香りと共に、海中道路を駆け抜ける

### 第13回あやはし海中ロードレース大会

「磯の香りを楽しみながら、海中道路を走ろう」を合い言葉に平成25年4月7日第13回あやはし海中ロードレース大会が開催されました。

ハーフマソンとトリムマソン(10km、3・8km)に9,998人のジョガーがエントリー。参加者は目標達成にむけて海中道路を駆け抜けました。

今大会には、本市出身人気ラジオパーソナリティー「ひーぷー」(真栄平 仁さん)、子供から大人まで幅広い人気がある「琉神マブヤー」がゲストスターターとして参加。スタートするランナーを笑顔で応援し、大会を盛り上げました。



ゲストスターターの「ひーぷー」「琉神マブヤー」



一斉にスタートをきる3.8kmコース参加者たち



潮風を受け笑顔で走るジョガー



沿道から参加者をサポート

## うるまもずく チャンプルー丼

ご当地グルメ開発推進事業として一括交付金を活用し、日本一のもずく生産量を誇るうるま市ならではの「新・OMOTENASHI」ご当地グルメうるまもずくチャンプルー丼が完成しました。紅芋と黄金芋を一緒に炊き込んだご飯にもろみ酢とかつお汁で味付けし、もずくをトッピングした丼に二種類のつけダレで召し上がる「もずくしゃぶしゃぶ」に副菜、デザート、もずくの「ウエルカムドリンク」まで付いた、これまで味わったことのない「もずく美味御膳」となっております。

左記の各店で是非ご賞味ください。

- ① キャッツルハイランダー
  - ② ニュー三和「レストランサラ」
  - ③ ぬちまーすカフェ「たかはなり」
- ※お問い合わせうるま市観光物産協会  
☎098-978-0077



うるまもずくチャンプルー丼 (愛称: もずチャン丼)

## 「伝統神ウルマー」決定 うるま市にヒーロー誕生!!



3月20日に行われた発表会及び授賞式

うるま市商工会青年部は、平成24年11月から、うるま市の商業観光・文化・物産等を市内外に広くPRするため、ヒーローキャラクター作りに取り組んできました。今回、うるま市在住若しくは在勤者を対象にキャラクターのデザインを募集したところ、多くの素晴らしい作品が集まりました。厳選なる審査を重ね、ベストうるま賞、U・Project賞、ちびらーさいde賞の3作品とグッドネーミング賞として名称「伝統神ウルマー」さらに、審査員特別賞が選ばれました。



伝統神ウルマー

## 春の全国交通安全運動出発式



4月6日(土)から4月15日(月)までの10日間実施された、春の全国交通安全運動出発式が市役所でおこなわれました。式では、新小学一年生を代表して、ことぶき幼稚園に通う子どもたちが、交通ルールを守ることを大きな声で宣誓し、ランドセルカバーが贈呈されました。

## ワークステーションの設置 県内初の派遣型救急



うるま市と中部病院が「派遣型救急ワークステーション」の設置に関する覚書を締結しました。市から救急車と救急隊員を中部病院へ派遣し、病院実習を行いなから救急出動するシステムで、案件によっては医師が救急車に同乗し現場出動が可能になるなど、消防と病院との連携強化が期待されます。(5月から運用開始)

## 新成人が ボランティア清掃で地域貢献



今年、成人の仲間入りをした市内の若者45人が3月16日、安慶名十字路を中心に歩道などの清掃を行いました。具志川中学校出身の上江洲聖也さんらが、市内中学校出身者に呼びかけ、お互い会費を出し合い、竹ボウキ160本とチリ取り器40個を購入し、母校への寄贈を行いました。

## 防災締結

### 民間企業も防災に一役



うるま市は3月27日(水)に、(株)サンエー(上地哲誠社長 並びに(株)メイクマン(宮城順一社長)の2社と、災害時における防災活動協力に関する協定を締結し、災害時には両社の駐車場使用や飲食物の提供等の支援をいただきました。

## 伊波中学校 海邦杯中学軟式野球大会制覇



第20回海邦銀行杯兼第53回春季中学校大会において、伊波中学校が決勝で金城中学校を3対2で破り8年ぶり2度目の優勝に輝きました。市役所を訪れた選手達は、島袋市長に優勝報告と8月に横浜スタジアム行われる全国大会への豊富を力強く語りました。

## グアバ生産部会が優秀賞

### (3月14日表彰)



環境に配慮した農業技術の実践などが評価され、「環境保全型農業推進コンクール」において、JAおきなわ具志川支店グアバ生産部会(桃原隆会長)が優秀賞を受賞。3月22日、関係者とともに島袋市長に受賞の報告をおこないました。

## 地域審議会答申



3月26日、地域の声を行政運営に反映するために設置された具志川、石川、勝連、与那城の各地区の地域審議会から、平成23年度の新市建設計画執行状況について、「概ね適切に執行されている」とそれぞれ答申があり、答申を受けた市長は、「地域の声を行政運営に生かしていきたい」と述べました。

## 高齡者叙勲



瑞宝双光章  
世松氏(88)



うるま市字西原  
【元具志川市立高江洲小学校校長】

# 新採用職員紹介 市民の皆様、よろしく申し上げます。



よこだ かずき  
與古田 一樹  
(介護長寿課)



おおしろ はやと  
大城 逸人  
(企業立地雇用推進課)



いは かずき  
伊波 和輝  
(学務課)



とぐち えりか  
渡口 恵里香  
(生活福祉課)



とみもと さき  
豊見本 紗希  
(図書館)



いしがき さとのり  
石垣 里紀  
(生活福祉課)



もろみ さと  
諸見里 紹  
(介護長寿課)



たなはら ひろあき  
棚原 寛昭  
(生活福祉課)



きんしょう ほしの  
金城 星乃  
(児童家庭課)



いさ たいし  
伊佐 大志  
(国民健康保険課)



てるや けん  
照屋 謙  
(生活福祉課)



よこだ りゅう  
横田 竜  
(市民税課)



うえつてん もりと  
上運天 守人  
(区画整理課)



おおいし つよし  
大石根 剛  
(工務課)



たんば なおき  
丹羽 直樹  
(土木課)



よこだ たくや  
與古田 卓也  
(下水道課)

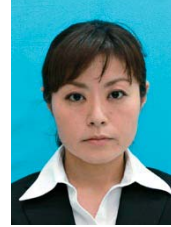

たけえ あかね  
武江 あかね  
(土木課)



いは みき  
伊波 美紀  
(健康支援課)



なかま たかゆき  
仲間 貴之  
(兼城幼稚園)



なかもと まき  
仲本 真季  
(高江洲幼稚園)



いけね まきこ  
池根 真紀子  
(具志川幼稚園)



あねな よしと  
安慶名 儀人  
(天願幼稚園)



ながはま しょうこ  
長濱 翔子  
(与那城保育所)



ひが ひろと  
比嘉 広人  
(建築指導課)



くたか まさかず  
久高 将和  
(情報課)



やまうち かずあき  
山内 一晃  
(消防本部)



やましろ たけと  
山城 長人  
(消防本部)



くめ たかや  
久米 貴也  
(消防本部)



しんざと よしふみ  
新里 佳史  
(具志川消防署)



なかむら かつや  
中村 勝也  
(勝連幼稚園)

## 平成25年度 人事異動

4月1日、平成25年度の人事異動辞令交付式が本庁で行われました。

今回の人事異動では、部長級5人、課長級30人をはじめ、全体で295人が異動となりました。

お問い合わせ：職員課 ☎973-5251

# 電話催告センター設立

うるま市では、市民に税金の納付などを呼びかける「うるま市電話催告センター」を、平成25年4月1日に開所しました。同センターでは、個人情報保護管理のもと、徴収業務の専門的なノウハウを有する民間事業者を活用し、専門のオペレーターが電話による自主納付の呼びかけや、文書による納付の呼びかけを行っています。早期に納付案内することで滞納の累積を防止し、収納率向上を図ります。また、今後の事業展開として、特定健診対象者へ受診の呼びかけ等を行い、健康増進及び受診率向上を目指すなど、市民への案内等を目的とした業務も行う予定です。



## 【運営開始日】

平成25年4月1日

## 【業務内容】

- ・電話による納税案内
- ・特定健診受診等の案内業務
- ・その他うるま市からのお知らせ等

## 【運営時間】

- ・月～金 午前9時～午後8時
- （稼働時間7時間）

- ・土日祝祭日 午前9時～午後5時

## 【対象者】

- ・固定資産税、市県民税、軽自動車税及び国民健康保険税の納付期限が過ぎても納付確認が出来ない方
- ・特定健診受診対象者等々

## 【設置場所】

本庁2階納税課事務所内



# うるま市地域活動支援助成事業の取組み紹介

うるま市では地域が主役のまちづくり、協働のまちづくりに向けた市民の意識の高揚と市民参画を図ることを目的とした「うるま市地域活動支援助成事業」を実施しております。

平成24年度は、12団体の実施団体があり、その活動報告会が「うるみん」で行われました。今月号から連載形式でその取り組みをご紹介します。

## 沖縄のわらべ唄・沖縄語普及研究会

### ①うぶつちゆめ会

人が集う古民家での活動を中心にわらべ唄、沖縄の文化の継承、普及、発信事業を行っています。平成24年度の主な活動はユッカヌヒー「いちやりば祭」の開催や市内介護施設でわらべ唄コンサート交流などを行いました。



## 一般社団法人

### ②スポレク・クラブいひちゃー

スポーツや舞台発表などをとおして、地域の子供からお年寄りまで、健康づくりや交流を図ることを目的に「ふれあい初遊びinいひちゃー2013」を開催しました。幅広い世代で参加できる催しとなったため、世代間交流が図られ、地域の活性化につながる取り組みになりました。





### 長寿崩壊の背景

2月末、都道府県別平均寿命において長寿日本一を誇ってきた沖縄の女性が3位に転落、男性が30位に下落するという驚きのデータが発表されました。

65歳以上の高齢者は依然として長寿なのに対し、それより若い世代の人たちが早く亡くなる傾向があり、中でも生活習慣の影響がある循環器疾患による死亡が増えているという背景があります。

働き盛りの若い年齢からの積極的な健康づくりが重要となります。

### 健診の利用

うるま市は県内11市の中でも健診受診率が低くなっています。特に60歳未満の受診率が低い状況が続いています。

また、健診受診者のデータをみると、有所見の上位5位はいずれも県の有所見率を上回っています。特に万病の



健康支援課  
☎973-3209

# 健診・保健指導を利用して 沖縄の長寿を取り戻そう!!

とである内臓脂肪（腹囲）は全国1位の沖縄県の有所見率を大きく上回っています。健診を受けて自分の身体を知りましょう。



### 有所見順位 (H22年度健診結果より)

	県		うるま市	
1位	HbA1c	57.6%	HbA1c	57.9%
2位	LDL コレステロール	54.7%	LDL コレステロール	56.8%
3位	収縮期 血圧	43.9%	腹囲	56.7%
4位	腹囲	42.4%	収縮期 血圧	46.3%
5位	BMI	39.4%	BMI	43.7

### 保健指導の利用

うるま市では、特定保健指導を受けた多くの方のデータが改善されています。

### H23年度に特定保健指導を受けた方の翌年の改善率

メタボ該当者・予備軍	39.3%
HbA1c7.0以上	58.3%
1度以上高血圧 収縮期140以上 または拡張期90以上	54%

特定保健指導はご利用される対象者に合わせて、面談の日時・場所を調整できます。対象となった方には健康支援課からご連絡を差し上げますので、ぜひご利用ください。

また、保健指導を受けられる方は左記のサービスをご利用できる場合があります。

- ・2次健診（頸部エコー・75g糖負荷・微量アルブミン尿）
- ・国保水中教室等
- ・健康器具の貸出し（自動血圧測定器・体重計・調理用計量器・歩数計）
- ・エコボディーカードの発行

### お得なエコボディーカード

エコボディーカードをあなたの健康づくりにお役立てください。

### 「エコボディーカードとは」

うるま市内の公営有料運動施設（プールやトレーニング室など）を1年間無料で利用できます。

### 「対象者」

74歳以下で特定健診や生活習慣病予防健診等を受けた方（健診日より6か月以内が申請有効期間）。

健診結果によっては保健指導・主治医の意見書（所定様式）の提出が必要となる場合があります。

### 「平成24年度実績」

#### ◎発行件数

714件（平成25年3月18日現在）

#### ◎利用者の声（アンケートより）

「運動出来て充実感で毎日が楽しい」「体調がよくなったので病院に通う回数が減りました」「腰痛がよくなり、コレステロールが下がって嬉しく」



# 国民年金被保険者の死亡時の手続きについて 受給者

国民年金に加入中の方や以前加入していた方、年金を受給していた方がなくなつた際は、国民年金係またはコザ年金事務所での各種手続きが必要です。

## 【主な手続き】

- ・遺族基礎年金・未支給年金
- ・死亡一時金
- ・寡婦年金 など

## 遺族基礎年金

遺族基礎年金は、次のいずれかの方が亡くなつたときに、その方によって生計を維持されていた「子のある妻」または「子」に支給されます。

- ①20歳から死亡日のある月の前々月までの被保険者期間のうち、保険料納付期間と免除期間を合わせた期間が3分の2以上あること
- ②死亡日のある月の前々月までの直近1年間に保険料の未納がないこと(平成28年3月31日までの特例) 死亡日において65歳未満の人に限りません。

国民年金に加入中の方や以前加入していた方、年金を受給していた方がなくなつた際は、国民年金係またはコザ年金事務所での各種手続きが必要です。

③老齢基礎年金を受給している、または受給資格期間(25年)を満たしていること

※「子」とは18歳到達年度の末日までの子、または20歳未満で障害年金の障害等級1級または2級のある未婚の子を指します。「子のない妻」や「子のある夫」は該当しません。

## 未支給年金

年金を受ける権利は、年金を受けている方が死亡するとなくなりますので、「年金受給権者死亡届」の手続きが必要となります。(この届出が遅れますと、年金を多く受け取りすぎて、後で返さなければならなくなることもありますので、ご注意ください)。その際、死亡した方に支払われるはずであった年金が残っているときは、遺族の方にその分の年金(未支給年金といいます)が支払われます。

※未支給年金を請求できる遺族には範囲があります。死亡者と生計同一で

- あった、①配偶者 ②子 ③父母
- ④孫 ⑤祖父母 ⑥兄弟姉妹 の順

## 死亡一時金

国民年金保険料を3年以上納めた方が年金を受けないで亡くなったとき、生計を同一にしていた遺族が受けられる一時金です。

※妻や子が遺族基礎年金を受けることができるときは、死亡一時金は支給されません。

※請求できる遺族は未支給年金と同じです。

※死亡一時金を受ける権利は2年を過ぎると時効となりますのでご注意ください。

## 寡婦年金

国民年金第一号被保険者期間のみで、保険料納付済みの期間と免除期間を合わせて25年以上ある夫が何の年金も受けずに亡くなったとき、夫に生計を維持されていた妻(婚姻期間が10年以上60歳から65歳になるまでの間受け取ることができません)。

※死亡した夫が老齢基礎年金や障害基礎年金を受けていた場合は支給され

※年金額=夫が受けとることができた老齢基礎年金額×4分の3



これらの手続きには、死亡の事実を証明する書類等が必要となります。また、20歳以上の方がお亡くなりになった場合、なんらかの年金の手続きが生じる可能性がありますので、一度、市民課国民年金係、またはコザ年金事務所へお問い合わせください。

## 【お問い合わせ先】

市民課国民年金係 ☎973-5498  
コザ年金事務所 ☎933-3439

## 平成24年度

# 情報公開制度・個人情報保護制度の運用状況をお知らせします。

うるま市の両制度の運用状況（平成24年4月1日～平成25年3月31日）を併せて報告いたします。

### ★ 情報公開制度とは…

市が保有している情報を見たいときに、誰でも、いつでも、公開の請求をすることができる権利を保障するもので、市も積極的に情報提供に努めています。

### ★ 個人情報保護制度とは…

市が保有している個人情報を適正に取り扱うためのルールを定め、自分に関する情報を見ることができ、また訂正などを請求する「自己情報をコントロールする権利」を保障するものです。

## ◇ 公文書公開実施機関別処理状況

(単位:件)

実施機関		請求件数	公開	一部公開	非公開	公文書不存在による請求拒否	取下げ	不服申立て
市長部局	企画部	5	3	0	0	2	0	0
	総務部	18	6	3	0	8	1	1
	福祉部	4	0	0	1	3	0	1
	市民部	7	4	3	0	0	0	0
	会計課	0	0	0	0	0	0	0
	経済部	5	4	0	0	1	0	0
	都市計画部	45	42	1	0	0	2	0
	建設部	6	5	0	0	1	0	0
小計	90	64	7	1	15	3	2	
教育委員会	4	3	0	0	1	0	0	
水道事業局	4	2	0	0	2	0	0	
消防本部	2	0	1	0	0	1	0	
議会事務局	6	2	0	0	4	0	0	
選挙管理委員会	0	0	0	0	0	0	0	
監査事務局	0	0	0	0	0	0	0	
農業委員会	0	0	0	0	0	0	0	
小計	16	7	1	0	7	1	0	
合計	106	71	8	1	22	4	2	

## ◇ 自己情報開示等実施機関別処理状況

(単位:件)

実施機関		請求件数	開示	一部開示	不開示	個人情報不存在による請求拒否	取下げ	不服申立て
市長部局	総務部	2(98)	2(98)	0	0	0	0	0
	福祉部	1	0	0	0	0	1	0
	市民部	3	3	0	0	0	0	0
	都市計画部	1	1	0	0	0	0	0
	建設部	1	1	0	0	0	0	0
	小計	106	105	0	0	0	1	0
教育委員会	3	1	1	0	1	0	0	
消防本部	1	1	0	0	0	0	0	
小計	4	2	1	0	1	0	0	
合計	110	107	1	0	1	1	0	

※上記以外の実施機関に対する請求はありませんでした。

※( )は、個人情報保護条例第20条(開示の特例分)口頭による開示実施件数です。

☆情報の公開等の請求は、うるま市役所本庁3階 総務課 窓口へお越しください。  
 ☆お問い合わせ 電話:098-973-0606(総務課総務係) FAX:098-973-9819



# 6月は児童手当の「現況届」をお忘れなく！

「現況届」は、手当を受けている方の6月1日現在のお子さんの養育状況を確認するための大切な届出です。「現況届」を提出しないと平成25年6月以降の児童手当が支給停止となります。

また、2年間にわたって現況届の提出がない場合は時効となり、手当を受ける権利もなくなってしまいます。

## 児童手当「現況届」受付期間及び場所

受付期間	受付場所	対象行政区
6月20日(木)、 6月21日(金)	本庁地下1階会議室 (選挙管理委員会事務局内)  ※対象行政区以外でも受付可能となりますが、なるべく指定期間内での受付をお願いします。	曙、南栄、城北、中央、松島、宮前、東山、旭、港、伊波、嘉手苧、山城、石川前原、東恩納、美原
6月24日(月) ～26日(水)		具志川、田場、赤野、宇堅、天願、昆布、栄野比、川崎、西原、安慶名、平良川、上平良川、兼箇段、米原、赤道、江洲、宮里、喜仲、上江洲、大田、川田、塩屋、豊原、高江洲、前原、志林川、新赤道、みどり町1、2丁目・3、4丁目・5、6丁目
6月27日(木) 6月28日(金)		平敷屋、内間、平安名、南風原、浜、比嘉、津堅、照間、与那城西原、与那城、饒辺、屋慶名、平安座、桃原、上原、宮城、池味、伊計

※現況届案内通知については、6月12日ごろ発送を予定しています。

※郵送受付の対象となる受給者へは、返信用封筒を同封しておりますので、**可能な限り郵送での提出をお願い致します。**窓口での受付は混雑が予想されますので、ご理解ご協力のほどよろしくお願い致します。

【問い合わせ先】

児童家庭課 児童係 玉寄・安慶名  
☎098-973-4983

## 従業員が100人以下の事業主の皆さま！平成24年7月1日から改正育児・介護休業法が全面施行されました。

育児・介護休業法が改正され、平成22年6月30日から施行されました。(常時100人以下の労働者を雇用する事業主については、平成24年7月1日から全ての規定が施行)

### 就業規則への記載はもうお済みですか



### ご活用ください！ 育児・介護休業法に基づく紛争解決援助制度

沖縄労働局では、労働者と事業主との間で育児・介護休業等の民事上のトラブルが生じた場合、解決に向けた援助を行っています。

援助の制度には、**都道府県労働局長による援助**と

**調停委員(弁護士や学識経験者等の専門家)による調停**の2種類があります。

◇改正育児・介護休業法等に関するお問い合わせは

**沖縄労働局雇用均等室まで 電話：098-868-4380**

(那覇市おもろまち2-1-1 那覇第2地方合同庁舎1号館3階)



# 平成25年度 予算決定

第75回うるま市議会定例会で、平成25年度の一般会計予算・特別会計予算が可決されました。予算規模は、790億3,383万円で、前年度に比べ2.9%の増額となっております。

(単位：万円)

区 分	平成25年度当初予算額	平成24年度当初予算額	比 較	伸 び 率	
一 般 会 計	4,693,555	4,497,489	196,066	4.4%	
特 別 会 計	国民健康保険特別会計	1,769,675	1,753,754	15,921	0.9%
	公共下水道事業特別会計	265,124	245,011	20,113	8.2%
	介護保険特別会計	791,683	784,551	7,132	0.9%
	農業集落排水事業特別会計	1,464	1,611	△147	△9.1%
	後期高齢者医療特別会計	80,832	76,028	4,804	6.3%
	小 計	2,908,778	2,860,955	47,823	1.7%
水 道 事 業 会 計	301,050	323,540	△22,490	△7.0%	
合 計 ( 予 算 規 模 )	7,903,383	7,681,984	221,399	2.9%	

このうち一般会計予算を款別（目的別）及び性質別に分析すると、次の円グラフのとおりです。

## 一般会計予算 469億3,555万円

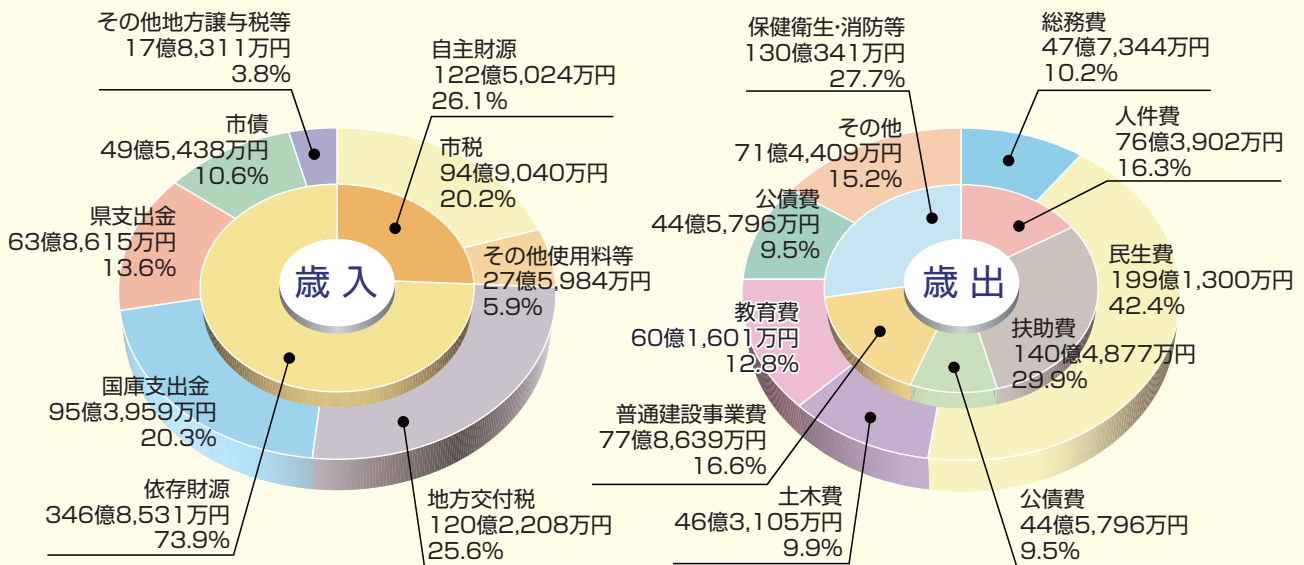

### ◎予算の特徴

平成25年度一般会計予算総額は469億3,555万円で、「地域経済の活性化と教育・子育て支援の拡大など市民生活の安定」を基本姿勢とした実施計画との連動や扶助費の増などで、対前年度比4.4%、19億6,066万円増の積極予算となっております。

歳入は、依存財源である地方交付税や国庫支出金が大きな割合を占める中、自主財源である市税は全体の20.2%となっており、前年度と比べ市税は増額、地方交付税・市債は前年度並みを見込んでいます。

歳出は、行政サービスを目的別で分類した経費では「福祉や医療などの経費（民生費）」や「学校教育や生涯学習などの経費（教育費）」が大きな割合を占めています。性質別では前年度に引き続き生活保護費や障害者自立支援費などの扶助費が増加しています。また、普通建設事業費は義務教育施設や統合庁舎等の建設に伴い増額となっている中、行政改革の視点に立って、職員数の削減による人件費の抑制や事務事業の見直し等で経費の圧縮に取り組んでいるところですが、予算編成は依然として厳しく、財政調整基金を6億7505万4千円取り崩して、収支の均衡を保っています。



$$\text{市民一人当たり予算額} = \frac{\text{一般会計}}{\text{人口}} = 390,025\text{円}$$

$$\text{市民一人当たり納税額} = \frac{\text{市税}}{\text{人口}} = 78,863\text{円}$$

### 今年度の主な事業

- 統合庁舎建設事業
- きむたかこどもセンター建設事業
- 水痘・おたふくかぜワクチン接種事業
- 平良川地区コミュニティ併用施設建設事業
- 昆布地区学習等併用施設建設事業
- 地域雇用人材育成事業
- 街角コンタクトセンター設置運営事業
- 中城湾港新港地区物流支援事業
- 水産生産基盤整備事業（津堅地区）
- 農水産業振興戦略拠点施設整備事業
- 昆布栄野比線道路改良事業
- 川崎ルーシー河線道路改良事業
- 上江洲中央線道路整備事業
- 安慶名土地区画整理事業
- ヌーリ川公園整備事業
- 安慶名3区線道路改築事業
- 伊波小学校校舎増改築事業
- 彩橋幼稚園新築事業
- 高江洲小学校校舎増改築事業
- 天願小学校校舎増改築事業
- 生涯学習センター新築事業

内 訳（平成25年4月1日現在の人口120,340人で換算）

総務費 **39,666円**



民生費 **165,473円**

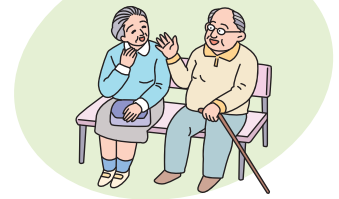

土木費 **38,483円**



公債費 **37,045円**

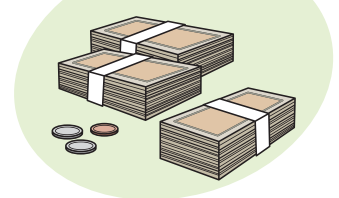

教育費 **49,992円**



その他 **59,366円**



### 予算で使われる用語の意味

- ★**自主財源と依存財源**…自主財源は、市税やごみ処理手数料など市が自主的に収入できる財源のことで、依存財源は、国や県から交付されたり割り当てられる収入のことです。
- ★**歳入と歳出**…国または地方公共団体（県、市町村）の一般会計年度中におけるすべての収入と支出のことです。
- ★**市税**…市民税や固定資産税など、皆さんが市に納める税金です。
- ★**地方交付税**…全国の市町村が同じ水準の行政を進められるよう、財政運営の均衡をとるために国から交付される使いみちが自由なお金です。
- ★**国・県支出金**…事業などの特定の目的の財源として、国や県から交付される使いみちが決められているお金です。
- ★**総務費**…市の総括的な事務事業や交通安全、防犯対策等に要する経費です。

- ★**民生費**…児童、高齢者、障害者などの福祉に要する経費です。
- ★**土木費**…道路建設や公園の整備、市営住宅の管理などに要する費用です。
- ★**教育費**…幼稚園、小中学校をはじめ社会教育や文化振興などの教育全般にわたる費用です。
- ★**公債費**…地方公共団体が借り入れた市債（長期の借金）の元利償還金及び一時借入金の利子です。
- ★**その他**…消防、商工業振興、健康増進、議会、ゴミ処理などに要する費用です。
- ★**人件費**…職員等に対し勤労の対価、報酬として支払われる費用です。
- ★**扶助費**…児童から高齢者まで幅広い市民を対象に国の法令や市の条例などにに基づき、社会生活を援助するために支出する費用です。
- ★**普通建設事業費**…学校や公営住宅、道路などを建設するための費用です。

お問い合わせ：企画部 財政課 ☎973-6753

# 勝連地域の良好な居住環境の保持・形成に向けて… 「特定用途制限地域」の指定について検討を始めます。

- 平成25年10月に予定している勝連地域での『特定用途制限地域』の指定に向けて検討を始めます。
- すでに平成24年4月1日に石川地域、平成24年12月3日に具志川地域で指定されており、今後は勝連地域、与那城地域と順次検討していきます。

## ■「特定用途制限地域」とは、「地域にとって望ましくない建築物の立地を法的に制限する(建てられなくする)」制度です。

- 都市計画区域内の「用途未指定地域」は、都市計画法による建築物の用途の制限が緩い地域です。
- このため、用途未指定地域では、地域にとって望ましくない建築物※の立地が進む可能性があります。
- 「特定用途制限地域」は、これらの望ましくない建築物※の立地を制限する(建てられなくする)制度です。

※「望ましくない建築物」とは、その地域に生活する上で、騒音や振動、悪臭、渋滞、日照の問題や、深夜営業などによる光害や治安の悪化、通学路の危険性の増加など、様々な問題の発生要因となる建築物です。

### うるま市都市計画図（勝連地域）

#### 用途地域

土地利用を制限・誘導するため、都市計画法に基づき地区毎に「建てられる建築物」「建てられない建築物」を定める地域

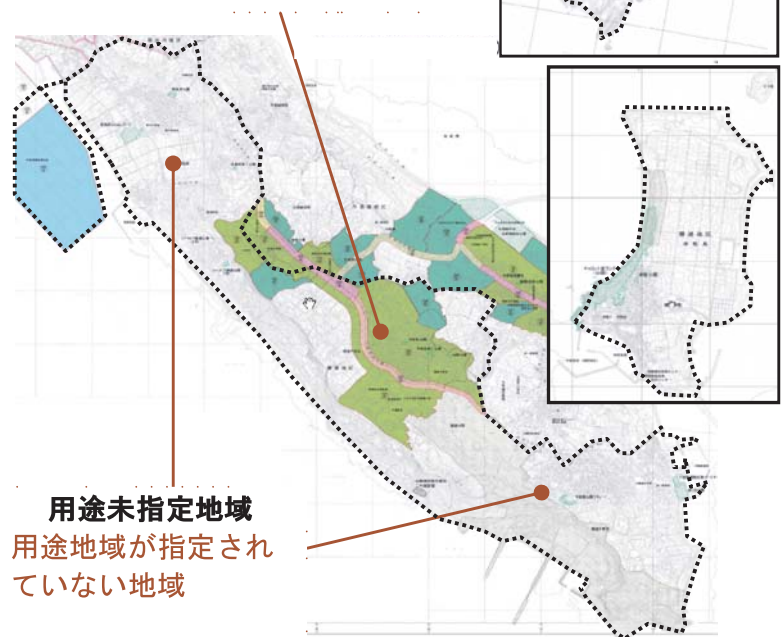

## 勝連地域での特定用途制限地域の指定について説明会を開催します。

- 日時：平成25年5月30日（木）19：00～21：00
- 場所：シビックセンターホール

※説明会の日時・場所に変更がある場合はホームページ等でお知らせします。

問い合わせ：都市計画課 計画係（石川庁舎2階） ☎965-5620

# 狂犬病予防注射のお知らせ

飼い主は、狂犬病予防注射を毎年1回受けさせることが法律で義務づけられています。

■うるま市では、動物病院での狂犬病予防注射をおすすめしています。■

公民館での集合注射の場合、犬同士のトラブルや犬のコンディションの難しさなどから、安全に落ち着いてできる協力動物病院内での予防注射をおすすめします。

【6月まで 狂犬病予防注射料金3,000円 要電話予約】

※協力動物病院	所在地	診療時間
ながみねどうぶつクリニック ☎979-0001	うるま市字前原308-4 (イオン具志川店の裏通り)	月～金曜日 10:00～11:30 14:00～17:00 (土日祝祭日と火曜日の午後休診)
みどり動物病院 ☎974-8898	うるましみどり町3-4-2 (市役所本庁近く)	月～日曜日 10:00～13:00 16:00～19:00 (木曜日、祝祭日休診)
ホサナ動物病院 ☎964-5837	うるま市石川東恩納66-2 (東恩納三叉路)	月～土曜日 09:00～11:30 15:00～18:30 日曜日 09:00～11:30 (水曜日、祝祭日休診)
ペットメディカルセンター・エイル ☎930-2222	沖縄市比屋根2-2-1 (ショッピング泡瀬の隣)	月～日曜日 09:00～11:30 16:00～19:30 火曜日 10:00～12:00 15:00～17:30
tama動物病院 ☎937-3737	沖縄市字古謝1135-5 (宮里中学校向かい)	月～土曜日 09:00～12:00 16:00～19:30 祝祭日 09:00～12:00 (日曜日休診)
美里動物病院 ☎934-4110	沖縄市越来3-14-39 (美来工科高等学校近く)	月～土曜日 09:00～12:00 16:00～19:00 日曜日 09:00～12:00 14:00～16:00 祝祭日 09:00～12:00

※協力動物病院……6月までに狂犬病予防注射をしていただければ、公民館等で行う集合注射と同額の料金3,000円で注射(注射済票交付)が受けられます。

7月以降も、もちろん注射(注射済票交付)は可能ですが、料金が異なる病院もあります。

うるま市で新しく犬を飼われる方(転入除く)は、新規登録(犬鑑札交付)が義務となっています。

※上記以外の動物病院でも狂犬病予防注射を受けられますが、料金が異なる場合もあり、注射済票交付のため、うるま市環境課へも来庁して頂くこともあります。事前に病院で確認の上、受付してください。

※都合により、動物病院で受けられない場合は、次の公民館等で集合注射を受けてください。

## 平成25年度 狂犬病予防集合注射 日程 【予防注射料金3,000円・登録手数料3,000円】

期 日	時 間	実施場所	期 日	時 間	実施場所
5月30日(木)	9:30～10:30	南風原公民館	6月18日(火)	10:00～11:30	宮里公民館
	11:00～12:00	平安名公民館		13:30～15:00	赤道公民館
	13:30～14:30	内間公民館	6月20日(木)	9:30～10:30	照間公民館
9:30～12:00	石川保健相談センター 駐車場前	11:00～12:00		与那城公民館	
6月4日(火)	13:30～15:00	伊波公民館	6月25日(火)	13:30～15:00	与那城庁舎 地下駐車場
	09:30～12:00	川崎公民館		9:30～10:30	平安座公民館
6月6日(木)	13:30～15:00	田場公民館	6月27日(木)	11:00～11:30	浜公民館
	10:30～11:30	安慶名公民館		13:00～13:30	桃原公民館
6月11日(火)	13:30～15:00	喜仲公民館		14:00～14:30	上原公民館
	9:30～10:30	高江洲公民館	15:00～15:30	伊計公民館	
	11:00～12:00	川田公民館	6月27日(木)	10:00～10:30	津堅公民館
13:30～14:00	大田公民館	13:30～14:30		平敷屋公民館	
14:30～15:30	みどり町3・4丁目公民館	15:00～16:00		饒辺公民館	

お問い合わせ：環境課 ☎973-5594

図書館資料を参考に、手作りした作品をご紹介します!

## としょかん手作り倶楽部

### 『ちりめんのつまみ細工』

ほずみ かずよ 穂積 和代 著/日本ヴォーグ社(所蔵館:中央館・石川館)

本格的な七五三の髪飾りから、四季のかんざしやお手玉、インテリア小物など「つまみ細工」で彩られたアイテムを多数掲載。初心者でも分かり易い写真付きで、かわいい髪飾りが出来上がり!「丸つまみ」と「剣つまみ」の基礎さえマスターすれば、色んな応用が楽しめるので、伝統的手芸の奥深さを感じました。

(うるま市在住・Sさん作)



読み聞かせにこの1冊!!

## 絵本の世界へご招待

### 『だいじょうぶだいじょうぶ』

いとう ひろし 作・絵/講談社(所蔵館:中央館・石川館・勝連館)

誰も不安におちいった時に、励ましの声掛けがあると、安らぎを覚えるものです。

互いを支えあう、気遣いの心にグッとくる絵本です。

☆借りた資料は、中央館・石川館・勝連館、どの図書館でも返却できます。  
☆図書館にない本は、リクエストすることができます。

## 薔薇の本特集

今月は、これから旬を迎えるバラに関する本を紹介します。バラの花が年中咲くようになった理由もこれらの本を見ればわかります。

### 『図説バラの世界』

おおば ひであき 大場 秀章 文/河出書房新社

バラの歴史を、美しい写真と共にわかりやすくまとめた、入門書に最適な一冊です。青いバラに関する話題もあります。(一般書) **所蔵館 中央**

### 『バラの美術館 ボタニカル・アートと花の名画』

集英社

花の名画と、第一級ボタニカルアート(植物細密画)によってバラの世界を楽しめる一冊。写真とはまた違った絵画の美しさが目を引きまします。(一般書) **所蔵館 石川**

### 『バラの絵本』

はやし いさむ 編/農山漁村文化協会

児童向けに書かれた、バラの育て方マニュアルです。バラの歴史や、ポップやジャムの作り方といったバラの利用法も紹介されています。(児童書) **所蔵館 中央・勝連**

# としょかんだより



中央図書館 ☎098-974-1112  
石川図書館 ☎098-964-5166  
勝連図書館 ☎098-978-4321

うるま市立図書館ホームページ<http://www.library.city.uruma.lg.jp/>

## 平成25年度うるま市立図書館ボランティア募集 “図書館でボランティア活動してみませんか?”

応募方法:「うるま市立図書館ボランティア登録申込書」  
に必要事項を記入して提出  
申込期間:平成25年5月14日(火)~6月9日(日)

活動内容:①環境整備に関すること  
②資料の整理、書庫の整理に関すること  
③書架整理に関すること  
④その他、館長が定めたもの  
※午前10時~午後5時までの間、2時間程度  
募集対象:月2回程度、年間を通して活動が可能な県内在住の18歳以上の方  
活動期間:平成25年7月2日(火)~平成26年3月29日(土)  
その他:①ボランティア保険へ加入します(図書館にて負担)  
②市外の方は「図書館利用カード」を交付します  
☆中央館・石川館・勝連館の3館で受付をしています!

## 今月のおすすめ資料

図書館では、毎月テーマ別に特集を組んでたくさんの資料を展示・紹介しています(おすすめ資料)。

### ★今月のテーマはこれ!★

**中央館** 染めの美(一般)  
おいしい絵本(児童)  
**石川館** We Can Change!(一般)  
おたんじょうび おめでとう(児童)  
**勝連館** うるまYA特集

☆館内利用者用コンピュータ端末及びホームページからご覧になれます。

## 行事案内(5月中旬~6月初旬)

	行事	日時	サークル名等
中央	おはなし会	毎月第2土曜日 午後3時~	図書館スタッフ
	あかちゃんのためのおはなし会	毎月第3木曜日 午前11時~	フォリエ
	おはなしの部屋	毎月第4土曜日 午前10時30分~	ミュージック♪
石川	おはなしワールド	毎月第3土曜日 午前10時30分~	図書館友の会
勝連	おはなし会	毎週金曜日 午前10時30分~	ラビット
	あかちゃんのためのおはなし会	毎月第3水曜日 午前11時~	すだち

## 図書館 休館日

・毎週月曜日  
・5月3日(金) 憲法記念日  
・5月7日(火) 振替休館  
・5月4日(土) みどりの日  
・5月23日(木) 館内整理日

**くらしの情報**

イベント情報や各種講演会など、市役所からの大切なお知らせです。詳細については各お問い合わせ先へご確認ください。

市役所 総合案内 TEL 974-3111 FAX 973-9819

お知らせ

「墓地禁止区域」についてのお知らせ

環境課 ☎973-5594

墓地立地の適正化を進めるため、立地が望ましくない場所における墓地経営を禁止する「墓地禁止区域」を指定しました。当該区域は、平成25年10月1日から、原則として墓地経営（お墓を建てること）ができなくなります。

【墓地禁止区域】

- ① 都市計画法（昭和43年法律第100号）第8条第1項第1号に規定する用途地域
- ② 都市計画法第8条第1項第7号に規定する風致地区
- ③ つるま市特定用途制限地域内における建築物等の制限に関する条例（平成23年つるま市条例第25号）別表第1に規定する次の地域

ア 市街地形成誘導地区  
イ 幹線道路沿道地区（ただし、次に掲げる道路の区間に限る）

地域	道路の種類	路線名	区間
石川	一般国道	329号	全区間
具志川	一般国道	329号	石川地域と具志川地域との境界から字栄野比の県道8号線との交点まで
具志川	主要地方道	10号線	字川田の県道8号線との交点から具志川地域と勝連地域との境界まで
具志川	主要地方道	85号線	全区間
具志川	一般県道	8号線	全区間
具志川	一般県道	33号線	県道16号線との交点から市道塩屋中央線との交点までを除く区間

- ④ 文化保護法（昭和25年法律第214号）第109条第1項に規定する史跡（ただし、勝連城跡に限る）
  - ⑤ 勝連城跡の環境保全に関する条例（平成17年つるま市条例第84号）第5条第1項に規定する環境保全地区
- ※墓地禁止区域や墓地経営手続の詳細については、環境課までお問い合わせください。

つるま市道路整備プログラムについて  
都市計画課 ☎965-5620

つるま市ではこれまで市民生活や産業活動を支える為、まちづくりの根幹的な施設である道路の整備が進められてきました。しかし昨今の社会情勢の変化に応じ、これまで以上に効果的かつ効果的な道路整備が求められていることから、この度幹線道路を対象とし、本市の将来あるべき道路網並びにその整備のあり方を示した「つるま市道路整備プログラム」を策定致しました。整備プログラムの内容については都市計画課ホームページまたは各庁舎窓口配布してあります概要版にてご確認ください。

石川地区における空港リムジンバスの通常運行開始のお知らせ

空港リムジンバス案内センター ☎869-3301

昨年度、沖縄県科学技術振興課により行われておりました、大学院大学の為の那覇空港を発着するリムジンバスを活用した社会実験では、試験的に石川地区の「マックスバリュ石川店前」が仮の停車地となっておりますが、平成25年4月から正式に空港リムジンバスの停車地に加えられ、通常運行が開始されております。是非、この機会に沿線住民の皆様も広くご利用ください。なお、現在、県とつるま市が協力

してマックスバリュ石川店前バス停留所の整備を進めており、夏頃竣工予定となっております。

【バス名称】 空港リムジンバス

カトレア号 芭蕉号

【運行期間】 平成25年4月1日～

【バス停】 マックスバリュ石川店前

【停車時間帯】

（上り 空港向け）

午前8時58分 午前9時58分

午前11時57分 午後1時38分

午後3時27分

（下り 恩納村向け）

午前11時45分 午後1時10分

午後3時25分 午後4時25分

午後6時25分

※各停車時間は、あくまでも目安であり交通状態などにより変更される場合もありますのでご理解お願いします。

【乗車料金】（空港～マックスバリュ）

大人 1300円

子供 650円（3歳～12歳未満）

※その他の区間料金は、乗車券売場等でご確認ください。また、ご購入前にあらかじめチケットをご購入ください。また、ご購入をお願いします。

【乗車券売場】 大城書店石川店（マックスバリュ石川店向かい）・空港内リムジンバス案内センター・おんなの駅（宝くじ売り場）※大城書店石川店でも販売しておりますが、開店時間が10時となっておりますので、朝早くの上り便（8時58分・9時58分）をご利用の際はあらかじめのチケットご購入をお願いします。その際はご利用予定日をお伝えください。

平成25年度市民税・県民税の追加申告受付について

市民税課

☎973-5382

【とき】6月4日(火) 5日(水)

午前9時～午前11時

午後1時～午後4時

【ところ】健康福祉センター

うるみん 3階

平成25年度

不発弾等探査要望者募集中

総務課 防災係

☎973-0606(内線1353)

沖縄県では「広域探査発掘加速化事業」として、民間開発が予定されている箇所や過去に周辺で不発弾が発見されている安全確認のために探査を希望する箇所等の調査を実施しています。

対象箇所については、次の①②の条件をクリアしているものとなりますが、諸条件により探査が実施できない場合がありますので、詳しくは総務課防災係までお問い合わせください。

- ①探査予定面積が100平方メートルを超えていること。
  - ②地主及び小作人が不発弾等の調査・探査・発掘工事に同意していること。
- (本事業は沖縄県事業であるため個人負担はありません)

◎平成25年度第2回目調査

【申込期限】平成25年6月7日まで

【探査・発掘期間(予定)】

平成25年12月～平成26年3月

◎平成25年度第3回目調査  
【申込期限】平成25年8月下旬  
【探査・発掘期間(予定)】  
平成26年4月～平成26年7月

特定健診のご案内

国民健康保険課

☎973-3177

年に一回は健診を受けて、健康管理をしましょう。今月は6月に各地区において実施される集団検診の日程表を掲載しますので、ご参考ください。

また、集団健診受診の際には①被保険者証、②特定健診受診券(後期高齢者は長寿健診受診券)、③がん健診の八方キをご持参ください。なお、集団健診における検査項目は診察、尿検査、血液検査、胸部レントゲン、胃バリウム検査、大腸がん検査などとなっております。

【とき】受付時間午前8時半～午前11時まで

【対象】40歳以上の国保加入者および後期高齢医療保険加入者

統計調査員募集について

企画課

☎973-5005

うるま市では国が実施する各種統計調査に統計調査員として活動していただける方を募集します。

【対象】20歳以上で税務、警察、選挙に直接関係がなく、責任をもって調査活動に取り組める方。

【業務内容】

- ①説明会への出席②担当調査区の確認
- ③調査票の配布等④調査票の回収、検査、整理、市への提出など

【申込方法】企画課に電話連絡の上、ご来庁ください。調査の説明、希望する地域等の簡易な面談を行います。

【申込期間】随時

【連絡先】企画課 共同参画係

※詳細は企画課までお問い合わせください。

◎平成25年度男女共同参画啓発講座

【男も女も輝く家事のススメ】

～みんなで家事に参加し、固定的な性別役割分担意識を解消しよう～

【講師】神村 さゆり氏

【とき】5月30日(木)

午後1時半開場/午後2時開演

【ところ】うるみん3階視聴覚室

【対象】なし

【定員】30名

【受講料】無料

【お申込み】電話または企画課窓口

【申込期間】5月20日(月)～5月28日(火)

午前9時～午後5時

※土・日・祝祭日を除く

※託児あり(2歳～就学前)

平成25年度市宮石川中央改良店舗入居者募集 建築工事課

☎978-3619

【申込書配布及び申込期間】

5月15日(水)～5月31日(金)

申し込み多数の場合は、抽選を行います。ただし、申込期間中に申込者がいない場合は、常時受け付けします。

【受付時間】

午前8時30分～午後5時15分

【配布場所及び申込場所】

うるま市役所 与那城庁舎 建築工事課 住宅係

【募集店舗】募集店舗は左記の2店舗

〈店舗①〉

名称 石川中央改良店舗101号  
住所 うるま市石川二丁目1番7号

床面積 84.68 平方メートル

家賃 79,500円

〈店舗②〉

名称 石川中央改良店舗105号  
住所 うるま市石川二丁目1番7号

床面積 35.15 平方メートル

家賃 33,000円

※市宮改良店舗の申込資格については、色々な制限がありますので、申込書をよく読んで申し込みください。

※飲食業は受付できません。また、業種によっては新たに設備工事が必要

です。

※すでに入居している店舗業種と競合

しないこと



# うるま市民無料相談所

## ①市民無料法律相談

うるま市顧問弁護士：ゆあ法律事務所 宮國英男弁護士

【とき】毎月第2木曜日 午後2時～午後4時

【ところ】石川庁舎（1階市民相談室）

【受付】市民ロビー 午後1時受付開始

【とき】毎月第4木曜日 午後2時～午後4時

【ところ】本庁（1階市民相談室）

【受付】2階市民生活課 午後1時受付開始

※先着8名

午後1時から受付カードを配布しますが、法律相談は先着8名までとなっておりますので、お早めにご来庁ください。窓口が大変込み合い相談を受けることが出来ない場合がありますので予めご了承ください。

## ②「春季行政相談強調週間」特設行政相談

5月20日(月)から26日(日)までの間を「春季行政相談強調週間」と定めています。お気軽にご相談ください。

【とき】5月21日(火) 午前10時～午後4時

【ところ】本庁3階第1会議室  
石川庁舎1階市民相談室  
勝連庁舎1階社協ボランティア室  
与那城庁舎3階第3会議室 ←人権相談と同時開催

※行政相談(国の行政・特殊法人についての意見・要望等)は沖縄行政評価事務所(☎867-1100)でも平日相談可能です。

## ③全国一斉「人権擁護の日」特設人権相談

人権擁護委員法の施行日である6月1日を「人権擁護委員の日」と定めています。お気軽にご相談ください。

【とき】6月3日(月) 午前10時～午後4時

【ところ】本庁3階第1会議室  
石川庁舎1階市民相談室  
与那城庁舎3階第3会議室  
勝連庁舎1階社協会議室

※人権相談(近隣のトラブル、家庭内のもめごと、いじめ、体罰など)は法務局沖縄支局(☎937-3278)でも平日相談可能です。

## ④消費者相談

消費生活に関する商品やサービスの契約トラブル(悪質商法、架空請求、多重債務等)の相談を行います。

【とき】毎週水曜日 午前10時～午後4時

【ところ】市役所本庁1階市民相談室

※消費者相談は沖縄県県民生活センター(☎863-9214)でも平日相談可能です。

【お問い合わせ】①～④市民生活課☎973-5487

## ⑤子どもSOS相談メール

子ども本人からの悩み相談や子育て中の親などから子育てに関する悩み全般を受付けします。

【メールアドレス】kodomo-soudan@city.uruma.lg.jp

## ⑥子育て教育相談

児童の健全な発達と子育て等の悩みに対し臨床心理士がカウンセラーとして相談を受けます。

【とき】5月17日(金) 午後1時～午後5時

【ところ】石川保健相談センター(予約制)

【お問い合わせ】⑤～⑥児童家庭課☎973-5041

## ひとり親家庭の皆様へのご案内 児童家庭課

☎973-4983

### 児童扶養手当の支給

離婚などにより、ひとり親となった児童の母親や父親、又は両親に代わって児童を養育している人に対し、その児童が18歳になり最初の3月31日を迎えるまでの期間(心身に中程度以上の障害がある場合は、20歳になる月まで)支給します。ただし、所得制限や資格要件等があります。

### 【手当の額】

(全部支給)	月額	41,430円
(一部支給)	月額	41,420円
		9,780円

### 母子・父子家庭等医療費助成事業

母子・父子家庭及び養育者世帯に対し、受けた医療費の本人負担分の一部を助成します。対象者はうるま市に住所があり、医療保険に加入している方で①母子家庭の母と児童、②父子家庭の父と児童、③養育者が養育する父母のいない児童

※ただし、所得制限や資格要件有

### 母子家庭等日常生活支援事業(ヘルパー派遣業)

母子家庭の母、父子家庭の父、寡婦の方が修学や病気等で日常生活を営む上で一時的に支障が生じた場合に、家庭生活支援員を派遣します。利用される方は事前に登録が必要です。

### 母子・寡婦福祉資金貸付

母子家庭や寡婦の方たちの経済的自立の援助と児童の福祉のために、無利

子で資金の貸付を行っています。申請窓口は市で、県(中部福祉保健所)の審査等を経て貸付の可否が決定されます。

### 【資金の種類】

修学(児童)・技能習得・修業・就職支度・医療介護・生活・転宅・就学支度・結婚・事業開始・事業継続など。

ひとり親家庭の母及び父の資格取得と経済的自立を支援するために、次のような給付制度があります。

### 母子家庭等自立支援教育訓練給付金事業

医療事務やホームヘルパーなど指定された教育訓練講座を受講した場合、受講に要した経費の40%

(8,001円以上で20万円以下)を支給します。

※受講開始前に必ずご相談ください。

### 高等技能訓練促進費等事業

母子家庭の母及び父子家庭の父が、看護師や介護福祉士などの資格取得のため、2年以上養成機関等で修業する場合に生活の負担軽減を図るための費用を支給します。

※事前にご相談ください

### 障害のある子供のために

#### 特別児童扶養手当の支給

身体や精神に中程度以上の障害がある20歳未満のお子さんを扶養している父母又は養育者に支給します。ただし、所得制限等があります。

#### 【手当の額】

1級該当の児童1人につき	月額50,400円
2級該当の児童1人につき	月額33,570円

男女共同参画コーナー  
ぞ〜おもう？



男性の介護士さん、看護師さんも増えています。うるま市では男性の保育士さんも働いています。

企画課 ☎973-5005

平成25・26年度入札参加資格審査申請の追加受付(市内本社のみ)について

管財課

☎973-5373

平成25・26年度における、うるま市が発注する「警備・清掃等委託業務」「物品購入等」の入札参加資格審査申請の追加受付(市内本社のみ)を次のとおり実施します。

【受付期間】平成25年6月3日(月)～平成26年10月末日まで随時受付(なお、業務の繁忙期には受付出来ない日もありますので、提出の際は必ず電話等で確認・予約等を行ってからの来庁ください。)

【受付時間】午前9時～午前11時  
午後1時30分～午後4時

【提出要領】(C D I R) の配布期間(平成25年5月1日(水)～随時  
※但し、平成26年10月末まで)

午前9時～午前11時 午後1時30分～午後4時 ※土・日・祝日を除く  
※うるま市ホームページ「各課の案内」→「管財課」から提出要領等のダウンロード

ンロードができます。提出する際は、自分で購入したC D I Rに入力してご提出ください。

【受付配布場所】管財課(本庁3階)  
※申請書は必ず持参し、受付期間内に提出してください。

※郵送による受付は行いません

手話奉仕員・要約筆記奉仕者養成講座  
うるま市社会福祉協議会

☎973-5459

○手話奉仕員養成講座(基礎)  
【とき】6月4日(火)～11月5日(火)  
午後2時～午後4時(2時間)  
全課程23回(週1×23週)

【ところ】うるま市2階第2会議室

【対象者】市内在住で、手話入門講座修了者及び同等の技術を要する者

【定員】若十名

【テキスト代】1,200円程度

○要約筆記奉仕者養成講座  
【とき】6月6日(木)～11月1日(木)

午後1時～5時(4時間)  
全課程22回(週1×22週)

【ところ】うるま市2階第2会議室

【対象者】市内に在住し、修了後、要約筆記者として登録できる方

【定員】12名

【テキスト代】3,300円程度

【申込先(各講座)】

うるま市社会福祉協議会 本所

担当：高山

【申込期限(各講座)】

5月24日(金)まで

※両講座とも、台風等により日程が変更になる場合があります。

うるま市ファミリー・サポート・センター

センター保育サポーター養成講座

うるま市ファミリー・サポート・センター

☎972-6229

育児経験を活かして、現在子育て中の家族を応援しませんか。4日間の養成講座を受講後、うるま市ファミリー・サポート・センター「保育サポーター」

として有償ボランティア活動のできる方のための講座です。

【とき】

平成25年6月7日(金) 8日(土)  
平成25年6月14日(金) 15日(土)

午前10時から午後5時までの4日間 ※多少変更になる場合があります。

【ところ】健康福祉センターうるま

【対象者】市内在住の子育て経験者

【定員】30名

【受講料】1000円

【申込方法】うるま市ファミリー・サポートセンター(みどり町6-9-11)みどり町児童センター内へ電話予約の上直接申込。☎972-6229

【申込期限】5月7日より受付開始。

ボランティア養成講座

沖縄県立石川青少年の家

☎964-3263

石川青少年の家の野外活動(野外炊飯・登山)における基礎知識の習得

【とき】5月19日(日)

午前9時～午後4時30分 ※雨天決行

【ところ】沖縄県立石川青少年の家

【対象者】高校生以上50名程度

【参加費】無料

【申込方法】県立石川青少年の家に直接電話にてお申込ください。

【申込期間】☎964-3263

5月1日(水)～5月15日(水)

【その他】

野外活動に適した服装(持ち物等は申し込み時にお問い合わせください)

親子でホタルウォッチング

生涯学習振興課

☎978-2227

ホタルの観察を通して、その生態や環境との関わりを知ると共に、科学的な見方や考え方を学びます。また、親子が一緒に観察することで、心のきずなを深めます。

【と き】6月1日(土) ※雨天決行  
午後6時30分～午後9時30分

【ところ】沖縄県石川青年の家

【対象】市内在住の小学生以上の親子

【定員】60名程

【参加費】一人 100円

【申込方法】生涯学習振興課へ電話で申込みください。

【申込期間】

5月13日(月)～5月23日(木)

午前8時30分～午後5時

※定員に達し次第締め切ります

「ホタルウォッチング」

石川青少年の家主催事業

沖縄県立石川青年の家

☎964-3263

ホタルの観察、講話をとおして自然大切さを学び、家族と一緒に観察することで心のきずなを深めます。

【と き】6月8日(土)

午後5時～午後9時30分 ※雨天決行

【ところ】沖縄県立石川青年の家

【参加対象】小学生以上の家族30組

【参加費】一人250円(保険料その他)

※別料金で宿泊可。

【申込方法】県立青少年の家に直接電話にてお申込みください

☎964-3263

【申込期間】

5月22日(水)～5月31日(金)

【その他】野外活動に適した服装

(持ち物など詳細は申込時にお問い合わせください)

成人水泳教室の開催

生涯スポーツ課

☎989-3110

呼吸法を高め基本的な泳ぎのマスターを目指し、体力づくりを推進するとともに施設の有効利用を図りましょう。

【と き】

7月2日(火)～8月2日(金)

【ところ】

石川プール・勝連B&Gプール

【対象】

一般市民で18歳以上(市内通勤・通学者を含む) ※心疾患・循環器疾患等の持病の無い健康な方

【定員】各プール定員40名 計80名

【参加料】500円

【申込方法】生涯スポーツ課(具志川運動公園管理事務所) または具志川・石川・勝連・与那城の各体育施設事務所へ ※火曜休館日

【申込期限】6月5日～6月26日

※電話予約不可

【服装】水着・水泳帽・ゴーグル

お寄付・お寄贈ありがとうございます

うるま市社会福祉協議会へ

☆島袋 孝子様(字高江洲)より5万円の寄付  
☆石川 里子様(石川)より5万円の寄付

うるま市の人口

平成25年4月1日		前月比
人口	120,340人	-363
男	60,210人	-163
女	60,130人	-200
世帯数	46,757戸	+16

消防活動状況(平成25年3月)

救急出場件数 ..... 525件 (1,636件)  
搬送人員 ..... 492人 (1,500人)  
火災件数 ..... 8件 (12件)

( )は平成24年1月からの累計。  
◎あなたも救命のリレーに参加しませんか。  
※AEDは誰でも使える救命の道具です、応急手当講習会を受講して使い方を覚えましょう!  
◎救急出場が増加傾向です、軽い病気やケガの時は近くの医院、診療所での受診をおすすめ致します。(救急車の適正な利用をお願いします。)  
大切な命を守るため、住宅用火災警報器を設置しましょう。

☆【うるみん de ダイエット教室】受講生募集☆

【内 容】♥おためしコース 水中アクアビクス・簡単エアロビクス・ヨガ等  
毎週水曜日(開催日についてはお問い合わせください) 随時募集  
♥ダイエットコース ダイエットのコツ伝授・楽しいエクササイズ・調理実習他  
第1クール 5月29日～6月26日(毎水) 5回コース  
申込期間 5月1日(水)～5月27日(月)

【対 象】うるま市民で国民健康保険に加入の74歳以下の方  
【場 所】うるみん1F 運動指導室・プール  
【募集定員】20名(応募多数の場合、所定の条件を満たした方を優先とします。)  
【受 講 料】無料  
【申込方法】国保事業係へお電話にて申し込み ☎973-3177

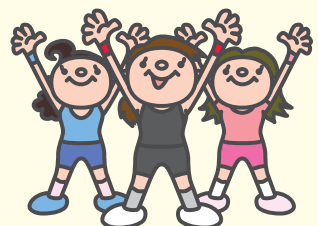



## ◆◆◆ うるま市立公民館利用団体(サークル)のご紹介 ◆◆◆

○うるま市立公民館では、いろいろなサークルの皆様が活動しています。  
 今回は、与那城地区公民館・勝連地区公民館のサークルをご紹介します。(石川地区公民館は次回掲載)  
 ○入会等については、サークル活動日にご来館の上、直接お尋ねください。

勝連地区公民館					与那城地区公民館				
番号	サークル名	種別	活動日	活動開始時間	番号	サークル名	種別	活動日	活動開始時間
1	勝連フラダンスサークル レイ・ヒナヒナ	フラダンス	月	20:00	1	パッチワークサークル	パッチワーク	月	20:00
2	勝連三線サークル	三線	月	20:00	2	あやはし野の草の会	山野草	月(第3)	19:00
3	ヨガサークル 月火美人	ヨガ	火	10:00	3	あやはし琉球箏曲同好会	箏曲	月	13:30
4	うりずん	民踊	火	14:00	4	創作太鼓 紅ばな心嘩	太鼓	月	20:00
5	勝連民踊愛好会	民踊	火	19:30	5	三線サークルわかば	三線	火	20:00
6	琴楽流大正琴普及会	大正琴	火	20:00	6	コーラスあやはし	合唱	火(第2・4)	10:00
7	生花同好会	生花	火(第1・3)	14:00	7	ピリアロハ	フラダンス	水	20:00
8	真美きむたかサークル	真美体操	水	14:00	8	三線の花	三線	水	20:00
9	トトロちゃん	健康体操	水	19:30	9	生き生き民謡三線サークル	三線	水	18:00
10	うーぶ山工房	陶芸	水	20:00	10	あやはし古典音楽サークル	三線	木	19:30
11	絵手紙 オアシス会	絵手紙	木(第2)	14:00	11	あやはしキララ社交ダンスサークル	社交ダンス	木	19:30
12	Pico	パソコン	木	14:00	12	ヨガサークル	ヨガ	木	14:00
13	歌声サークル「わらべの会」	合唱	金(第1・3・5)	10:00	13	あやはし民踊愛好会	民踊	木(第2・4)	20:00
14	少林武術太極拳 呈祥	太極拳	金	14:00	14	うるま市与那城高齢者民踊愛好会	民踊	金(第2・4)	14:00
15	クリスタルコールうるま	合唱	金(第2・4)	19:00	15	うるま天龍太鼓	太鼓	金	20:00
16	オカリナサークル 風の音	オカリナ	金	19:00	16	墨サークル	書道	金	18:00
17	PC歩みの会	パソコン	金	19:00	17	あやはし古典音楽同好会	三味線・箏	金	14:00
18	Lo toco (ロ・トコ)	音楽	土	10:00	18	響鳴太鼓	太鼓	土	19:00
19	Lino Dancers(リノダンサーズ)	ダンス	土	10:00	19	あやはしパソコン友の会	パソコン	土	10:00
20	表現倶楽部きむたか	演技	土	10:00	20	やけな古典音楽サークル	三味線・太鼓	日	13:00
21	ていあんだの会	料理	土(第2)	14:00					
22	与勝CREW	ダンス	日	19:00					
23	うるま市勝連盆栽同好会	盆栽	日(第2)	12:00					

※各地区公民館にて一覧表を配布しております。  
 詳細は各地区公民館までお問い合わせ下さい。

### お家で簡単にできる 薬膳&料理教室

【日 時】6月20日(木)～7月18日(木)  
 毎週木曜日(全5回)  
 午前11時～午後1時  
 【場 所】勝連地区公民館 調理室  
 【講 師】田本 ひとみ 氏  
 【受付期間】6月3日(月)～6月7日(金) 定員16名



【お問い合わせ・申込先】勝連地区公民館 ☎ 978-7194

### サークル活性化講座 ヨガ教室

【日 時】6月11日(火)～6月25日(火)  
 毎週火曜日(全3回)  
 午前10時～正午  
 【場 所】勝連地区公民館 ホール  
 【講 師】與儀 澄枝 氏  
 【受付期間】5月27日(月)～5月31日(金) 定員20名

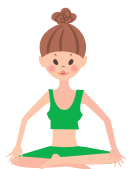

【お問い合わせ・申込先】勝連地区公民館 ☎ 978-7194

### 受講生募集!!

## 公民館講座のご案内

※受講料は無料ですが、講座によっては教材費を徴収する場合があります。お申込時にご確認ください。  
 ※各講座とも定員を超えた場合は抽選となります。  
 ※日程、内容などを変更する場合もございます。ご了承ください。



### ～体幹力UPで美ボディに!～ピラティス講座

【日 時】6月5日(水)～7月24日(水)  
 毎週水曜日(全7回) ※6/19を除く  
 午後7時～午後9時  
 【場 所】与那城地区公民館 ホール  
 【講 師】永瀨 悦子 氏  
 【受付期間】5月20日(月)～5月24日(金) 定員30名

女性限定



【お問い合わせ・申込先】与那城地区公民館 ☎ 978-6836